

Comune di Marcheno

(Provincia di Brescia)



RELAZIONE DI INIZIO MANDATO

(articolo 4-bis del decreto legislativo 6 settembre 2011, n. 149)

RELAZIONE DI INIZIO MANDATO

(articolo 4-bis del decreto legislativo 6 settembre 2011, n. 149)

Premessa

La presente relazione viene redatta ai sensi dell'articolo 4-bis del decreto legislativo 6 settembre 2011, n. 149, recante: "Meccanismi sanzionatori e premiali relativi a regioni, province e comuni, a norma degli articoli 2, 17 e 26 della legge 5 maggio 2009, n. 42", al fine di verificare la situazione finanziaria e patrimoniale del Comune e la misura del relativo indebitamento.

La relazione di inizio mandato è stata predisposta dal responsabile del servizio finanziario.

La relazione viene sottoscritta dal Sindaco entro il novantesimo giorno dall'inizio del mandato.

I dati contenuti nella presente relazione sono principalmente riferiti al conto consuntivo 2023, approvato con delibera n. 8 del 18/04/2024 e al bilancio di previsione 2024/2026, approvato con delibera n. 41 del 18/12/2023, nelle risultanze assestate alla data odierna (variazione di bilancio approvata con deliberazione del Consiglio Comunale n. 30 del 31/07/2024).

Il Sindaco risulta aver sottoscritto la relazione di fine mandato, ai sensi dell'art. 4 del D.Lgs. n. 149/2011, che risulta regolarmente pubblicata nel sito istituzionale del Comune e trasmessa alla sezione regionale di controllo della Corte dei Conti.

PARTE I - DATI GENERALI

1.1 Popolazione residente al 31-12-2023: 4168

1.2 Organi politici a seguito elezioni amministrative del 8-9 giugno 2024

Sindaco: Dr. Diego Bertussi

Proclamato il 10/06/2024

GIUNTA, nominata con decreto del Sindaco n. 6 del 19/06/2024

1	RINALDIN GIOVANNI	VICESINDACO, ASSESSORE CON INCARICO SU: URBANISTICA, EDILIZIA PRIVATA, VOLONTARIATO E ASSOCIAZIONISMO
2	CONTESSA SILVIA	ASSESSORE CON INCARICO SU: LAVORI PUBBLICI, VIABILITA', APPALTI E CONTRATTI, EDILIZIA SCOLASTICA, ARREDO URBANO, CENTRI STORICI
3	GITTI ROBERTO	ASSESSORE CON INCARICO SU: PUBBLICA ISTRUZIONE, CULTURA, PROMOZIONE AL TERRITORIO E ALLA CONOSCENZA ARTISTICA, GEMELLAGGI
4	TORRI MONICA	ASSESSORE CON INCARICO SU: POLITICHE E SICUREZZA SOCIALE, ASSISTENZA, FAMIGLIA, POLITICHE PER LA CASA, POLITICHE PER L'INTEGRAZIONE, DIRITTI DEI BAMBINI, TERZO SETTORE, POLITICHE PER L'INFANZIA, PARI OPPORTUNITA'

CONSIGLIO COMUNALE:

DIEGO BERTUSSI	Vivere a Marcheno
BARBARA MORANDI	Vivere a Marcheno
ERMANNO PIARDI	Vivere a Marcheno
GIOVANNI RINALDIN	Vivere a Marcheno
SILVIA CONTESSA	Vivere a Marcheno
FEDERICO CASTELNOVO	Vivere a Marcheno
STEFANO SCURI	Vivere a Marcheno
STEFANO CADEI	Vivere a Marcheno
MONICA TORRI	Vivere a Marcheno
ANDREA GUERINI*	Noi per Marcheno
TIZIANO BARESI	Noi per Marcheno
ELENA MEDAGLIA	Noi per Marcheno
MONICA POLI	Noi per Marcheno

* CONSIGLIERE CANDIDATO ALLA CARICA DI SINDACO

1.3 Condizione giuridica dell'Ente:

L'ente non è commissariato ai sensi dell'art. 141 e 143 del TUEL.

1.4 Condizione finanziaria dell'Ente:

L'ente non ha dichiarato il dissesto finanziario, ai sensi dell'art. 244 del TUEL, o il predissesto finanziario ai sensi dell'art. 243-bis, o il riequilibrio finanziario pluriennale ai sensi dell'art. 243-quater.

1.5 Struttura organizzativa

Organigramma:

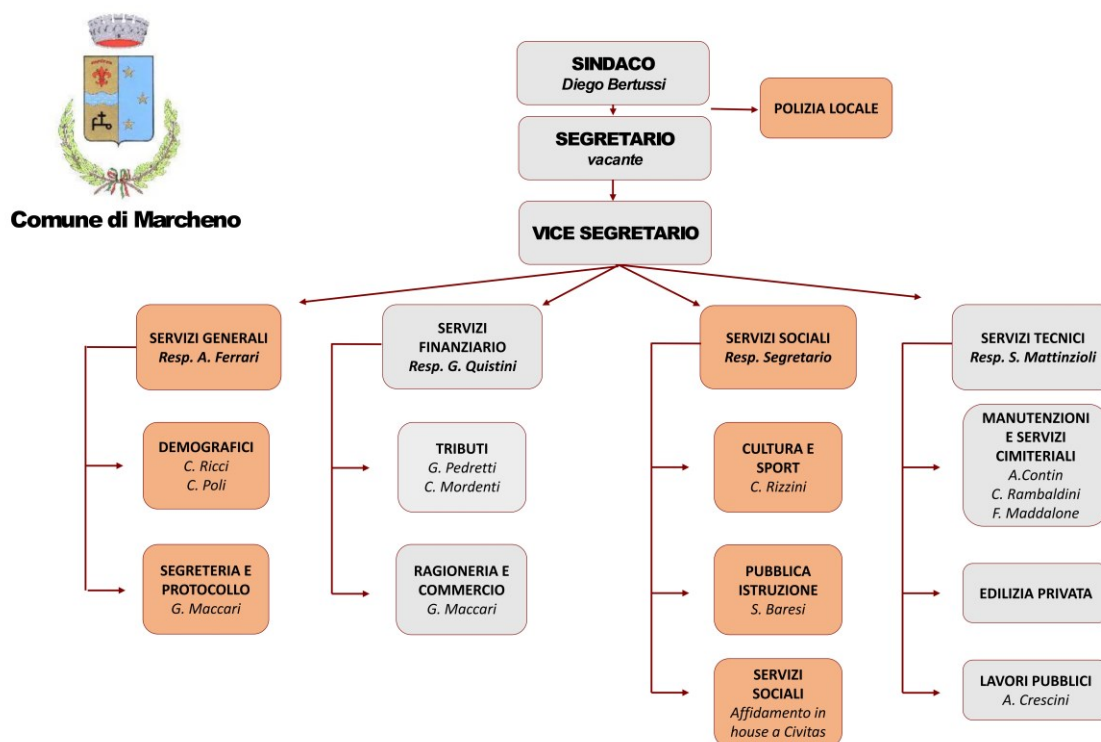

Dal 16/08/2023 è vacante la sede di Segreteria. Dal 17/08/2023 è stato nominato un Vicesegretario.

Numero posizioni organizzative: 4 POSIZIONI ORGANIZZATIVE

NUMERO DIPENDENTI PER QUALIFICA (dal conto annuale del personale)

DESCRIZIONE	2019	2020	2021	2022	2023
Dipendenti di categoria D	3	4	3	3	2
Dipendenti di categoria C	9	9	9	8	8*
Dipendenti di categoria B	3	3	3	3	3
Totali	15	16	15	14	13*

* non comprende assunzione a tempo determinato

ANDAMENTO DEI DIPENDENTI DELL'ENTE

DESCRIZIONE	2019	2020	2021	2022	2023
Assunzioni	-	2	1	1	1 (1)
Cessazioni	1	1	1	3	2

(1) Non comprende 1 tempo determinato

Per quanto attiene ai servizi alla persona, con Deliberazione del Consiglio Comunale n. 30 del 01/08/2022, si è optato, ai sensi dell'art. 42, comma 2 lett. e) del D.Lgs. 267/2000 e s.m.i., per l'organizzazione del pubblico servizio di gestione dei servizi sociali professionali e di segretariato sociale mediante affidamento alla società Civitas s.r.l., per il periodo dal 01/11/2022 al 31/12/2032, con facoltà di proroga, e pertanto attualmente sono in servizio n. 1 assistente sociale e n. 1 segretario sociale.

1.6. Parametri obiettivi per l'accertamento della condizione di ente strutturalmente deficitario ai sensi dell'art. 242 del TUEL

Il Comune di Marcheno, nel corso del mandato, non è mai rientrato nella condizione di ente strutturalmente deficitario e non ha superato nessuno dei parametri soglia atti all'accertamento della condizione di ente strutturalmente deficitario.

Al fine di accertare la condizione di ente strutturalmente deficitario, occorre far riferimento alla tabella dei parametri di riscontro della situazione di deficitarietà strutturale ai sensi dell'art. 228 comma 5 del D.Lgs. n. 267/2000, tabella che viene calcolata annualmente e allegata al Rendiconto della gestione ogni anno. Un ente si considera strutturalmente deficitario se almeno la metà dei parametri presenti valori deficitari.

Tali parametri sono stati definiti come segue:

- Anni 2019-2021: decreto del Ministero dell'Interno 28 dicembre 2018 (Allegato A/B – 8 parametri)
- Anni 2022-2024: decreto del Ministero dell'interno 4 agosto 2023 (Allegato A/B – 8 parametri)

Il Comune di Marcheno presenta la seguente situazione in ordine ai parametri di deficitarietà strutturale:

PARAMETRI PER L'INDIVIDUAZIONE DEGLI ENTI LOCALI STRUTTURALMENTE DEFICITARI

Parametro	Tipologia indicatore	Soglia	Valore	Rispettato
P1	1.1 Incidenza spese rigide (ripiano disavanzo, personale e debito) su entrate correnti	rispettato se <= di 48	32,38	X
P2	2.8 Incidenza degli incassi delle entrate proprie sulle previsioni definitive di parte corrente	rispettato se >= di 22	64,09	X
P3	3.2 Anticipazioni chiuse solo contabilmente	rispettato se <= di 0,00	0,00	X
P4	10.3 Sostenibilità debiti finanziari	rispettato se <= di 16	13,74	X
P5	12.4 Sostenibilità disavanzo effettivamente a carico dell'esercizio	rispettato se <= di 1,20	0,00	X
P6	13.1 Debiti riconosciuti e finanziati	rispettato se <= di 1,00	0,00	X
P7	13.2 + 13.3 Debiti in corso di riconoscimento + Debiti riconosciuti e in corso di finanziamento	rispettato se <= di 0,60	0,00	X
P8	Effettiva capacità di riscossione	rispettato se >= di 47	77,12	X

1.7 Bilancio di previsione approvato alla data di insediamentoX SI ☐ NO

Il Bilancio di Previsione 2024/2026 è stato approvato con deliberazione del Consiglio Comunale n. 41 del 18/12/2023.

1.8 Politica tributaria locale vigente

1.8.1 IMU: le aliquote IMU per l'anno 2024 sono state approvate con deliberazione di C.C. n. 36 del 18/12/2023 : nella tabella sottostante si indicano le principali:

Tipo di immobile	Aliquota applicata
abitazione principale cat. A/1, A/8 e A/9	0,50%
fabbricati rurali strumentali	0,00%
"beni merce"	0,00%
terreni agricoli	0,00%
Fabbricati gruppo "D"	1,00%
altri immobili	1,00%
Detrazione abitazione principale	€ 200,00

1.8.2. Addizionale comunale Irpef: le aliquote per l'addizionale IRPEF per l'anno 2024 sono state approvate con deliberazione di C.C. n. 37 del 18/12/2023 : nella tabella sottostante si indicano le principali:

Aliquota massima applicata	0,80%
Fascia di esenzione	€ 13.000,00
Aliquote differenziate	NO

1.8.3. Prelievi sui rifiuti: le tariffe per il tributo sui rifiuti per l'anno 2024 sono state approvate con deliberazione di C.C. n. 21 del 19/07/2024

Nella tabella sottostante si indicano alcuni dati rilevanti:

Costo 2024 del servizio rifiuti da PEF	
Tipo di prelievo (TARI/Tariffa corrispettiva)	TARI
Costo del servizio procapite tariffa domestica	€ 70,77
Costo del servizio medio per mq per utenze non domestiche	€ 3,07

PARTE II - SITUAZIONE ECONOMICO FINANZIARIA DELL'ENTE

2.1 Sintesi dei dati finanziari:

ENTRATE E SPESE PER TITOLI DI BILANCIO	Rendiconto 2022	Rendiconto 2023	Previsione 2024	Previsione 2025	Previsione 2026
Titolo 1 - Entrate correnti di natura tributaria, contributiva e perequativa	2.403.739,65	2.487.626,07	2.563.950,45	2.506.950,45	2.506.950,45
Titolo 2 - Trasferimenti correnti	296.638,86	343.360,74	315.572,55	232.988,74	233.315,74
Titolo 3 - Entrate extratributarie	350.804,07	411.196,40	407.392,46	396.212,04	369.244,76
Titolo 4 - Entrate in conto capitale	880.073,35	772.559,07	1.659.474,94	2.729.500,00	104.500,00
Titolo 5 - Entrate da riduzione di attività finanziarie	-	200.000,00	475.000,00	-	-
Titolo 6 - Accensione di prestiti	-	200.000,00	475.000,00	-	-
Titolo 7 - Anticipazioni da istituto tesoriere/cassiere	-	-	500.000,00	500.000,00	500.000,00
Titolo 9 - Entrate per conto di terzi e partite di giro	435.437,73	865.710,56	3.079.000,00	3.075.000,00	3.075.000,00
Utilizzo avanzo di amministrazione	267.802,06	99.467,84	82.294,48	-	-
Fondo pluriennale vincolato	130.116,62	378.424,14	197.052,92	56.304,52	53.116,09
TOTALE ENTRATE	4.764.612,34	5.758.344,82	9.754.737,80	9.496.955,75	6.842.127,04

Titolo 1 - Spese correnti (compreso FPV spesa)	2.810.850,90	2.849.089,60	3.156.892,24	2.880.877,08	2.863.036,03
Titolo 2 - Spese in conto capitale (compreso FPV spesa)	721.350,58	1.247.599,86	2.304.657,82	2.729.500,00	104.500,00
Titolo 3 - Spese per incremento di attività finanziarie	1.000,00	200.000,00	475.000,00	-	-
Titolo 4 - Rimborso di prestiti	259.553,80	244.320,18	239.187,74	311.578,67	299.591,01
Titolo 5 - Chiusura Anticipazioni da istituto tesoriere/cassiere	-	-	500.000,00	500.000,00	500.000,00
Titolo 7 - Spese per conto terzi e partite di giro	435.437,73	865.710,56	3.079.000,00	3.075.000,00	3.075.000,00
TOTALE SPESE	4.228.193,01	5.406.720,20	9.754.737,80	9.496.955,75	6.842.127,04

2.2 Equilibri di bilancio:

Si riportano nelle tabelle sottostanti i valori sintetici relativi agli equilibri di bilancio.

2.2.1 Equilibrio di parte corrente:

Equilibrio di parte corrente	TREND STORICO			PROGRAMMAZIONE TRIENNALE (ASSESTATA)		
	Rendiconto 2021	Rendiconto 2022	Rendiconto 2023	Prev. Assestata 2024	Prev. Assestata 2025	Prev. Assestata 2026
	51.014,14	52.466,29	97.242,58	0,00	0,00	0,00

2.2.2 Equilibrio di parte capitale:

Equilibrio di parte capitale	TREND STORICO			PROGRAMMAZIONE TRIENNALE (ASSESTATA)		
	Rendiconto 2021	Rendiconto 2022	Rendiconto 2023	Prev. Assestata 2024	Prev. Assestata 2025	Prev. Assestata 2026
	9.472,78	5.196,85	9.428,33	0,00	0,00	0,00

2.2.3 Equilibrio finale:

Equilibrio finale	TREND STORICO			PROGRAMMAZIONE TRIENNALE		
	Rendiconto 2021	Rendiconto 2022	Rendiconto 2023	Prev. Assestata 2024	Prev. Assestata 2025	Prev. Assestata 2026
	60.486,92	57.663,14	106.670,91	0,00	0,00	0,00

Si riportano inoltre, con riferimento ai nuovi equilibri introdotti dal DM 1 agosto 2019, le risultanze riferite agli anni 2021, 2022 e 2023:

Tipologia di equilibrio	2021	2022	2023
Equilibrio di competenza W1	231.747,79	157.995,19	154.571,70
Equilibrio di bilancio W2	37.721,62	38.755,30	59.145,22
Equilibrio complessivo W3	60.486,92	57.663,14	106.670,91

2.3 Quadro riassuntivo della gestione di competenza (consuntivo 2023):

Si riporta nella tabella sottostante la costituzione del risultato di competenza dell'esercizio 2023:

		2023
Riscossioni	4.458.241,99	
Pagamenti	4.532.458,18	
Differenza	(-) 74.216,19	
Residui attivi	822.210,85	
Residui passivi	874.262,02	
Differenza	(-) 52.051,17	
	Disavanzo (-)	- 126.267,36

Risultato della gestione di competenza al netto applicazione avanzo e disavanzo

RISULTATO DELLA GESTIONE DI COMPETENZA		2023
Accertamenti di competenza	+	5.280.452,84
Impegni di competenza	-	5.406.720,20
SALDO	-	126.267,36
Quota FPV iscritta in entrata al 01/01	+	378.424,14
Impegni confluiti in FPV al 31/12	-	197.052,92
SALDO DELLA GESTIONE DI COMPETENZA		55.103,86

Risultato della gestione di competenza con applicazione avanzo e disavanzo

Saldo della gestione di competenza		55.103,86
Eventuale avanzo di amministrazione applicato	+	99.467,84
Quota disavanzo ripianata	-	-
SALDO		154.571,70

2.4 Risultati della gestione finanziaria: fondo di cassa e risultato di amministrazione

Descrizione	2019	2020	2021	2022	2023
Fondo cassa al 31 dicembre	671.060,29	932.266,99	806.288,52	876.846,99	435.885,95
Totale residui attivi finali	810.997,29	1.056.671,78	932.782,73	954.683,57	1.115.479,19
Totale residui passivi finali	1.084.546,84	1.306.066,84	1.167.527,64	1.128.047,54	979.709,53
FPV di parte corrente SPESA	75.149,71	86.147,52	65.560,62	61.119,91	71.714,04
FPV di parte capitale SPESA	39.385,83	140.398,66	64.556,00	317.304,23	125.338,88
Risultato di amministrazione	282.975,20	456.325,75	441.426,99	325.058,88	374.602,69
UTILIZZO ANTICIPAZIONE	NO	NO	NO	NO	NO

La composizione del risultato di amministrazione secondo la normativa armonizzata di cui al D. Lgs. 118/2011, con riferimento agli esercizi 2019, 2020, 2021, 2022 e 2023 è la seguente:

RISULTATO DI AMMINISTRAZIONE di cui:	2019	2020	2021	2022	2023
Parte accantonata	124.696,00	148.745,53	179.935,04	179.485,95	180.424,45
Fondo Crediti di dubbia esigibilità	92.500,00	123.000,00	141.939,70	161.750,69	155.000,00
Fondo perdite partecipate	8.700,28	0,00	0,00	0,00	0,00
Fondo indennità di fine mandato	1.195,72	3.245,53	5.295,34	7.735,26	10.424,45
Fondo contenzioso	20.000,00	17.000,00	17.000,00	5.000,00	5.000,00
Altri accantonamenti (rinnovi contrattuali)	2.300,00	5.500,00	15.700,00	5.000,00	10.000,00
Parte vincolata	38.824,98	210.414,30	162.333,59	94.137,03	93.067,38
Vincoli derivanti da leggi e principi contabili	37.206,78	180.468,27	28.128,99	31.633,87	35.566,00
Vincoli derivanti da trasferimenti	0,00	28.147,83	132.406,40	62.503,16	57.501,38
Vincoli formalmente attribuiti dall'Ente	0,00	0,00	0,00	0,00	0,00
Altri vincoli	0,00	1.798,20	1.798,20	0,00	0,00
Parte destinata agli investimenti	23.618,48	16.092,39	16.912,86	3.543,84	3.486,08
Parte disponibile	97.453,94	81.073,53	82.245,50	47.892,06	97.624,78
Totale	282.975,20	456.325,75	441.426,99	325.058,88	374.602,69

3. Pareggio di bilancio costituzionale.

La materia dei vincoli di finanza pubblica, con particolare riferimento agli equilibri costituzionali di cui alla Legge n. 243/2012, tutt'ora in vigore, ha subito modifiche sostanziali.

La Ragioneria Generale dello Stato ha chiarito, con la circolare n. 5/2020, mediante un'analisi della normativa costituzionale, che l'obbligo di rispettare l'equilibrio sancito dall'art. 9, commi 1 e 1-bis, della legge n. 243, anche quale presupposto per la legittima contrazione di indebitamento finalizzato a investimenti (art. 10, comma 3, legge n. 243), debba essere riferito all'intero comparto a livello regionale e nazionale, e non a livello di singolo ente.

Come precisato dallo stesso MEF con la circolare n. 5 del 27/01/2023, tenendo conto del rispetto per gli anni 2023 e 2024, in base ai dati dei bilanci di previsione 2022-2024, a livello di comparto, dell'equilibrio di cui al richiamato articolo 9, comma 1- bis, della legge n. 243 del 2012 (saldo tra il complesso delle entrate e delle spese finali, senza utilizzo avanzi, senza Fondo pluriennale vincolato e senza debito), si ritiene che gli enti territoriali osservino il presupposto richiesto dall'articolo 10 della richiamata legge n. 243 del 2012, per la legittima contrazione di operazioni di indebitamento nel richiamato biennio 2022-2023.

Con riferimento al triennio 2024-2026, il rispetto degli equilibri di finanza pubblica è desumibile, in sede di preventivo, dal prospetto degli equilibri allegato al bilancio di previsione, riportati nell'apposita sezione, sottolineando che gli aggregati andranno costantemente monitorati in corso d'anno, con particolare riferimento all'incidenza delle nuove voci rilevanti introdotte con il Decreto MEF del 01/08/2019.

Con riferimento al passato, l'Ente nel quinquennio precedente ha rispettato i vincoli di finanza pubblica.

4. Indebitamento

4.1 Evoluzione indebitamento dell'ente:

	2019	2020	2021	2022	2023
Residuo debito finale	5.314.004,71	5.109.752,22	4.855.911,22	4.596.357,42	4.552.037,24
Popolazione residente	4.278	4.188	4.208	4.164	4.168
Rapporto tra debito finale e popolazione residente	1.242,17	1.220,09	1.153,97	1.103,83	1.092,14

4.2 Rispetto del limite di indebitamento. Indicare la percentuale di indebitamento sulle entrate correnti di ciascun anno, ai sensi dell'art. 204 del TUOEL:

	2019	2020	2021	2022	2023
Incidenza percentuale annuale degli interessi passivi sulle entrate correnti (art. 204 TUEL)	5,27%	5,06%	4,79%	4,10%	6,79%

4.3 Ricorso agli strumenti di finanza derivati

L'ente non ha stipulato contratti relativi a strumenti finanziari derivati o contratti di finanziamento che includono una componente derivata.

4.4 Anticipazioni di cassa:

Le anticipazioni di cassa erogate dal tesoriere dell'ente ai sensi dell'articolo all'art. 3, comma 17, della legge 350/2003, non costituiscono debito dell'ente, in quanto destinate a fronteggiare temporanee esigenze di liquidità dell'ente e destinate ad essere chiuse entro l'esercizio.

Ai sensi dell'art. 1 comma 555 della Legge 160/2019 (legge di bilancio 2020), è stato disposto l'innalzamento fino al 31/12/2025 da tre a cinque dodicesimi del limite massimo di ricorso degli enti locali ad anticipazioni di tesoreria di cui al comma 1 dell'articolo 222 del testo unico di cui al decreto legislativo 18 agosto 2000, n. 267, al fine di agevolare il rispetto da parte degli enti locali stessi dei tempi di pagamento nelle transazioni commerciali (fino al 31/12/2018 il limite era di cinque dodicesimi e per il 2019 è stato di quattro dodicesimi).

Le disponibilità di cassa del Bilancio comunale hanno sempre permesso di non dover

beneficiare del ricorso alle anticipazioni di tesoreria fino al 2023.

Nel 2024 invece, a causa dei notevoli ritardi nell'erogazione dei contributi sia statali che regionali, si è dovuto accedere all'anticipazione di tesoreria per un breve periodo.

Con apposita deliberazione della Giunta Comunale n. 89 del 27/12/2024 è stato fissato il limite massimo previsto dalla normativa per l'anticipazione di tesoreria, pari a cinque dodicesimi, per € 1.271.326,07.

L'importo effettivo utilizzato nel 2024 è pari ad € 122.964,53, regolarmente restituito alla data del 30/05/2024.

Alla data odierna non si è in utilizzo di anticipazione.

5. Situazione economico patrimoniale

5.1 Conto del patrimonio in sintesi. Anno 2023

STATO PATRIMONIALE	
ATTIVO	31/12/2023
Immobilizzazioni immateriali	178.034,70
Immobilizzazioni materiali	14.509.382,27
Immobilizzazioni finanziarie	455.264,24
<i>Totale immobilizzazioni</i>	15.142.681,21
Rimanenze	0,00
Crediti	942.887,64
Attività finanziarie che non costituiscono immobilizzi	0,00
Disponibilità liquide	453.477,50
<i>Totale attivo circolante</i>	1.396.365,14
Ratei e Risconti	0,00
TOTALE ATTIVO	16.539.046,35

PASSIVO	31/12/2023
Patrimonio netto	10.981.875,13
Fondo rischi e oneri	25.424,45
Trattamento di fine rapporto (TFR)	0,00
Debiti	5.531.746,77
Ratei, Risconti e contributi agli investimenti	0,00
TOTALE PASSIVO	16.539.046,35
Conti d'ordine	0,00

5.2 Riconoscimenti debiti fuori bilancio.

DESCRIZIONE	Importi riconosciuti e finanziati nel 2023	Importi riconosciuti e finanziati nel 2024 alla data odierna	Importi da riconoscere / da finanziare alla data odierna
Sentenze esecutive	0,00	0,00	0,00
Copertura di disavanzi di consorzi, aziende speciali e di istituzioni	0,00	0,00	0,00
Ricapitalizzazione	0,00	0,00	0,00
Procedure espropriative o di occupazione d'urgenza per opere di pubblica utilità	0,00	0,00	0,00
Acquisizione di beni e servizi	0,00	15.782,21	0,00

Il debito riconosciuto è stato causato dall'alluvione occorsa nella notte tra il 09/06/2024 ed il 10/06/2024 nel territorio del Comune di Marcheno, a seguito della quale si sono verificate situazioni di pericolo per torrenti del Reticolo Idrico Minore esondati e sghiaiatori a monte di parti intubate completamente pieni di materiale e che per tale motivo l'Ufficio Tecnico ha dovuto ordinare lavori di somma urgenza al fine di tutelare la pubblica incolumità.

Per tali lavori è stata regolarmente attivata la procedura di regolarizzazione prevista dagli articoli 191, comma 3, e articolo 194, comma 1, lettera e) del decreto legislativo 18 agosto 2000 numero 267 (approvazione ordini di spesa con delibera della Giunta Comunale n. 37 del 24/06/2024 e successiva deliberazione del Consiglio Comunale n. 23 del 19/07/2024 di riconoscimento legittimità della spesa).

6. Spesa per il personale.

Il Piano integrato di attività e organizzazione delle pubbliche amministrazioni di cui all'art. 6 del D.L. 80/2021, che ha sostituito, per gli enti con più di 50 dipendenti, i documenti di programmazioni in materia di personale è stato approvato dalla Giunta Comunale con deliberazione n. 19 del 15/04/2024.

Si riportano nella tabella sottostante la posizione del Comune di Marcheno rispetto ai vincoli esistenti in materia

	Anno 2019	Anno 2020	Anno 2021	Anno 2022	Anno 2023
Importo limite di spesa (art. 1, cc. 557 e 562 della L. 296/2006)	619.323,80	619.323,80	619.323,80	619.323,80	619.323,80
Importo spesa di personale calcolata ai sensi dell'art. 1, cc. 557 e 562 della L. 296/2006	553.224,73	568.760,30	617.016,82	557.892,95	500.403,97*
Rispetto del limite	SI	SI	SI	SI	SI
Spese Correnti	2.649.651,51	2.786.841,57	2.752.921,57	2.810.850,90	2.849.089,60
Importo limite di spesa (art. 33 del D.L. 34/2019 – DM 17/03/2020) (dal 2020)	0,00	774.955,93	772.891,64	778.249,48	827.706,57
Importo spesa di personale calcolata ai sensi dell'art. 33 del D.L. 34/2019 – DM 17/03/2020) (dal 2020)	0,00	620.246,00	635.739,42	660.948,31	576.929,79
Rispetto del limite	-	SI	SI	SI	SI

**Nella determinazione della spesa del personale dell'anno 2023 si è tenuto conto del contributo statale per le assunzioni per l'attuazione del PNRR ex art. 31-bis del DL 152/2021.*

*** Si riporta il dato solo a scopi informativi, in quanto l'art. 16 del D.L. n. 113/2016 convertito con modificazioni nella Legge n. 160/2016 ha abrogato la lettera a) dell'art. 1, comma 557, della Legge n. 296/2006, ovvero l'obbligo di riduzione della percentuale tra le spese di personale e le spese correnti*

PARTE III – Rilievi degli organismi esterni di controllo

1. Rilievi della Corte dei Conti.

Attività di controllo: Nel corso dell'anno 2023 e dell'anno 2024 l'ente NON è stato oggetto di deliberazioni, pareri, relazioni, sentenze in relazione a rilievi effettuati per gravi irregolarità contabili in seguito ai controlli di cui ai commi 166-168 dell'art. 1 della Legge 266/2005.

Attività giurisdizionale: Nel corso dell'anno 2023 e dell'anno 2024 l'ente NON è stato oggetto di sentenze.

2. Rilievi dell'Organo di revisione:

Nel corso dell'anno 2023 e dell'anno 2024 l'ente NON è stato oggetto di rilievi relativi a gravi irregolarità contabili.

Parte IV – Società partecipate.

Relativamente alle società che risultano controllate e partecipate alla data di inizio mandato, si riporta nella tabella sottostante la ragione sociale, nonché la quota di partecipazione e il risultato di esercizio al 31/12/2023.

DENOMINAZIONE SOCIETA' PARTECIPATA	QUOTA PARTECIPAZIONE	PATRIMONIO NETTO AL 31/12/2023 (inserire ultimo dato disponibile)	RISULTATO DI ESERCIZIO al 31/12/2023 (inserire ultimo dato disponibile)
AZIENDA SERVIZI VALTROMPIA SPA	1,68%	25.045.145,00	- 772.875,00
CIVITAS SRL	1,66%	406.221,00	21.184,00
A2A SPA	0,0004%	SOCIETA' QUOTATA	
CONSORZIO FORESTALE NASEGO		40.433,00	14.369,00
SEVAT SCRL	0,36%	67.976,00	40.651,00

Sulla base dei dati contenuti nella presente relazione di inizio mandato, risulta che la situazione finanziaria e patrimoniale del Comune di Marcheno non presenta squilibri.

Marcheno, lì 09/08/2024

Il Sindaco
Dr. Diego Bertussi

documento firmato digitalmente