



## **COMUNE DI MARCHENO**

### **PIANO INTEGRATO DI ATTIVITA' E ORGANIZZAZIONE (PIAO)**

**2024-2026**

Approvato con Delibera di Giunta n. \_\_\_\_\_ del \_\_\_\_\_

## **SOMMARIO:**

<b>SEZIONE 1. INTRODUZIONE E SCHEDA ANAGRAFICA DELL'AMMINISTRAZIONE.....</b>	<b>1</b>
<b>SEZIONE 2 – VALORE PUBBLICO, PERFORMACE E ANTICORRUZIONE .....</b>	<b>3</b>
<b>2.1 VALORE PUBBLICO .....</b>	<b>3</b>
<b>2.2 PERFORMANCE.....</b>	<b>3</b>
<b>2.3 RISCHI CORRUTTIVI E TRASPARENZA .....</b>	<b>3</b>
<b>SEZIONE 3 ORGANIZZAZIONE E CAPITALE UMANO .....</b>	<b>32</b>
<b>3.1 STRUTTURA ORGANIZZATIVA .....</b>	<b>32</b>
<b>3.2 ORGANIZZAZIONE DEL LAVORO AGILE.....</b>	<b>33</b>
<b>3.3 PIANO TRIENNALE DEI FABBISOGNI DI PERSONALE.....</b>	<b>34</b>
<b>SEZIONE 4 MONITORAGGIO .....</b>	<b>41</b>

### **Allegati:**

- A- Mappatura dei processi e Catalogo dei rischi;
- B- Analisi dei rischi;
- C- Individuazione e programmazione delle misure;
- C1 – Individuazione delle principali misure per aree di rischio;
- D- Misure di trasparenza.

## **SEZIONE 1. INTRODUZIONE E SCHEDA ANAGRAFICA DELL'AMMINISTRAZIONE**

Il PIAO, Piano integrato di attività e organizzazione, è un nuovo adempimento semplificato per le pubbliche amministrazioni. È stato introdotto all'articolo 6 del decreto legge n. 80/2021, "Misure urgenti per il rafforzamento della capacità amministrativa delle pubbliche amministrazioni funzionale all'attuazione del Piano nazionale di ripresa e resilienza (PNRR) e per l'efficienza della giustizia", il cosiddetto "Decreto Reclutamento" convertito dalla legge 6 agosto 2021, n. 113. Si stabilisce che le amministrazioni con più di 50 dipendenti debbano riunire in quest'unico atto tutta la programmazione, finora inserita in piani differenti, e relativa a: gestione delle risorse umane, organizzazione dei dipendenti nei vari uffici, formazione e modalità di prevenzione della corruzione.

Il PIAO ha durata triennale, ma viene aggiornato annualmente. Definisce:

- gli obiettivi programmatici e strategici della performance;
- la strategia di gestione del capitale umano e di sviluppo organizzativo, anche mediante il ricorso al lavoro agile, e gli obiettivi formativi annuali e pluriennali, finalizzati al raggiungimento della completa alfabetizzazione digitale, allo sviluppo delle conoscenze tecniche e delle competenze trasversali e manageriali e all'accrescimento culturale e dei titoli di studio del personale correlati all'ambito d'impiego e alla progressione di carriera del personale;
- gli strumenti e gli obiettivi del reclutamento di nuove risorse e della valorizzazione delle risorse interne, prevedendo, oltre alle forme di reclutamento ordinario, la percentuale di posizioni disponibili nei limiti stabiliti dalla legge destinata alle progressioni di carriera del personale;
- gli strumenti e le fasi per giungere alla piena trasparenza dell'attività e dell'organizzazione amministrativa nonché per raggiungere gli obiettivi in materia di anticorruzione;
- l'elenco delle procedure da semplificare e reingegnerizzare ogni anno, anche mediante il ricorso alla tecnologia e sulla base della consultazione degli utenti, nonché la pianificazione delle attività;
- le modalità e le azioni finalizzate a realizzare la piena accessibilità alle amministrazioni, fisica e digitale, da parte dei cittadini ultrasessantacinquenni e dei cittadini con disabilità;
- e le modalità e le azioni finalizzate al pieno rispetto della parità di genere, anche con riguardo alla composizione delle commissioni esaminatrici dei concorsi.

Il Piano definisce, infine, le modalità di monitoraggio degli esiti, con cadenza periodica, inclusi gli impatti sugli utenti, anche attraverso rilevazioni della soddisfazione dell'utenza mediante gli strumenti.

Il 2 dicembre 2021 è arrivato il via libera della Conferenza Unificata al decreto del ministro per la Pubblica amministrazione, Renato Brunetta, con cui si definisce il contenuto del PIAO.

Il 29 dicembre 2021 il Consiglio dei ministri approva, su proposta del presidente del Consiglio Draghi e del ministro Brunetta, lo schema di Decreto del Presidente della Repubblica che individua e abroga gli adempimenti relativi ai piani, diversi da quelli economico-finanziari, che saranno assorbiti dal PIAO. L'iter si conclude con l'approvazione in via definitiva in Consiglio dei Ministri, il 26 maggio 2022, e la pubblicazione sulla Gazzetta Ufficiale n. 151/2022 del 30 giugno 2022 del Dpr n. 81.

Inoltre, il 24 giugno 2022, è stato firmato il decreto ministeriale che definisce i contenuti e lo schema tipo del PIAO, nonché le modalità semplificate per gli enti con meno di 50 dipendenti.

Vista la conformità dell'Ente si precisa pertanto che nel piano sono state inserite solo le sezioni riguardanti le amministrazioni con meno di 50 dipendenti.

#### **SEZIONE 1. SCHEDA ANAGRAFICA DELL'AMMINISTRAZIONE**

Comune di MARCHENO

Indirizzo: Via Giuseppe Zanardelli 111

Codice fiscale/Partita IVA: 00881240170/ 00584850986

Sindaco: Diego Bertussi

Numero dipendenti al 31 dicembre anno precedente: 14

Numero abitanti al 31 dicembre anno precedente: 4169

Telefono: 0308960033

Sito internet: [www.comune.marcheno.bs.it](http://www.comune.marcheno.bs.it)

E-mail: [comune@comune.marcheno.bs.it](mailto:comune@comune.marcheno.bs.it)

PEC: [protocollo@pec.comune.marcheno.bs.it](mailto:protocollo@pec.comune.marcheno.bs.it)

## SEZIONE 2 – VALORE PUBBLICO, PERFORMANCE E ANTICORRUZIONE

### 2.1 VALORE PUBBLICO

Non si applica per le amministrazioni con meno di 50 dipendenti.

### 2.2 PERFORMANCE

Non si applica per le amministrazioni con meno di 50 dipendenti.

### 2.3 RISCHI CORRUTTIVI E TRASPARENZA

#### ANALISI DEL CONTESTO



La prima fase del processo di gestione del rischio di fenomeni corruttivi è l'analisi del contesto, sia esterno che interno.

In questa fase, l'amministrazione acquisisce le informazioni necessarie ad identificare il rischio corruttivo, in relazione sia alle caratteristiche dell'ambiente in cui opera (contesto esterno), sia alla propria organizzazione (contesto interno).

#### Valutazione di impatto del contesto esterno

L'analisi del contesto esterno ha essenzialmente due obiettivi:

- il primo, evidenziare come le caratteristiche strutturali e congiunturali dell'ambiente nel quale l'amministrazione si trova ad operare possano favorire il verificarsi di fenomeni corruttivi;
- il secondo, come tali caratteristiche ambientali possano condizionare la valutazione del rischio corruttivo e il monitoraggio dell'idoneità delle misure di prevenzione.

Operativamente l'analisi prevede due tipologie di attività:

- 1) l'acquisizione dei dati rilevanti;
- 2) l'interpretazione degli stessi ai fini della rilevazione del rischio corruttivo.

Sul territorio del Comune di Marcheno sono presenti numerose realtà produttive, per lo più di dimensioni medio/piccole, prevalentemente dedite ad attività artigianali ed industriali, operanti in particolare nei settori metalmeccanico ed edile.

Numerose sono anche le associazioni che operano in vari ambiti della vita sociale della comunità, a partire da quelle che svolgono attività di volontariato a favore di anziani o di persone con disabilità, per arrivare ad altrettante numerose associazioni sportive e culturali che accolgono gran parte della popolazione giovanile, e non solo, del territorio.

Alla luce del contesto esterno sopra esposto, i principali portatori di bisogni nei confronti dell'Amministrazione, oltre alle famiglie ed ai singoli cittadini, sono le associazioni e le realtà produttive. Il territorio comunale non è particolarmente vasto e la popolazione sia aggira attorno ai 5.000 abitanti; è normale che vi siano conoscenze e relazioni tra amministratori/dipendenti ed i principali portatori di bisogni del territorio (cittadini, associazioni ed imprese).

Al fine dell'analisi del contesto esterno, l'ANAC suggerisce di avvalersi degli elementi/dati contenuti in rapporti ufficiali, in statistiche degli Enti preposti e/o nelle "Relazioni periodiche sullo stato dell'ordine e della sicurezza pubblica", presentate al Parlamento dal Ministero dell'Interno.

L'analisi è stata condotta sulla base delle fonti già disponibili e più rilevanti (ad es. Relazioni Annuali al Governo ed al Parlamento, Banca dati nazionale dei contratti pubblici, ecc.).

Occorre preliminarmente chiarire che l'ambito territoriale si riferisce all'intero territorio nazionale, globalmente inteso come "territorio di riferimento".

### **Valutazione di impatto del contesto interno**

L'analisi del contesto interno investe aspetti correlati all'organizzazione e alla gestione per processi che influenzano la sensibilità della struttura al rischio corruttivo.

L'analisi ha lo scopo di far emergere sia il sistema delle responsabilità, che il livello di complessità dell'amministrazione. Entrambi questi aspetti contestualizzano il sistema di prevenzione della corruzione e sono in grado di incidere sul suo livello di attuazione e di adeguatezza.

L'analisi del contesto interno è incentrata:

- sull'esame della struttura organizzativa e delle principali funzioni da essa svolte, per evidenziare il sistema delle responsabilità;
- sulla mappatura dei processi e delle attività dell'ente, consistente nella individuazione e nell'analisi dei processi organizzativi, limitatamente a quelli indicati nel D.M 24.06.2022 Art.6, comma 1.

Il Comune di Marcheno nel 2024 ha **14 dipendenti**, distribuiti in quattro servizi (Generali, Tecnici, Finanziari e Sociali) coordinate da un Segretario Comunale, al momento vacante e sostituito da un Vicesegretario Comunale.

La maggior parte risiede nel territorio comunale e nelle zone ad esso limitrofe.

Il Comune di Marcheno è dotato di sistemi informatici e tecnologici che non garantiscono al momento la completa tracciabilità e l'archiviazione dei flussi documentali, sia dei procedimenti amministrativi che dei processi decisionali alla base dell'adozione degli atti dell'Ente. Si è però già proceduto alla informatizzazione del protocollo, del SUAP e del SUEDE, dei mandati e reversali, dei contratti di appalto, e si sta gradualmente digitalizzando l'adozione degli atti amministrativi. Le procedure di affidamento di lavori, servizi e forniture vengono inoltre effettuate esclusivamente su piattaforma telematica.

I processi decisionali a livello informale avvengono in sede di conferenza direzionale, che si tiene in modo discontinuo, finalizzata al coordinamento dell'attività dei responsabili. La conferenza direzionale, pur non essendo sovraordinata gerarchicamente alle unità organizzative, coordina l'attuazione degli obiettivi dell'Ente, esamina le criticità riscontrate nell'azione amministrativa e valorizza la condivisione di best practices, studia e propone le semplificazioni procedurali e le innovazioni ritenute necessarie per realizzare la costante evoluzione dell'organizzazione del lavoro, definisce le linee di indirizzo per l'attuazione della gestione organizzativa del personale e per la sua formazione professionale. La conferenza direzionale è coordinata dal Segretario Generale, R.P.C.T. dell'Ente.

### **Mappatura dei processi**

L'aspetto più importante dell'analisi del contesto interno, oltre alla rilevazione dei dati generali relativi alla struttura e alla dimensione organizzativa, è la mappatura dei processi, che nella individuazione e nell'analisi dei processi organizzativi.

L'obiettivo è che l'intera attività svolta dall'amministrazione venga esaminata al fine di identificare aree che, in ragione della natura e delle peculiarità dell'attività stessa, risultino potenzialmente esposte a rischi corruttivi.

Secondo l'ANAC, nell'analisi dei processi organizzativi è necessario tener conto anche delle attività che un'amministrazione ha esternalizzato ad altre entità pubbliche, private o miste, in quanto il rischio di corruzione potrebbe annidarsi anche in questi processi.

Secondo il PNA, un processo può essere definito come una sequenza di attività interrelate ed interagenti che trasformano delle risorse in un output destinato ad un soggetto interno o esterno all'amministrazione (utente).

La mappatura dei processi si articola in tre fasi:

- 1- identificazione;
- 2- descrizione;
- 3- rappresentazione.

L'**identificazione** dei processi consiste nello stabilire l'unità di analisi (il processo) e nell'identificazione dell'elenco completo dei processi svolti dall'organizzazione che, nelle fasi successive, dovranno essere accuratamente esaminati e descritti.

In questa fase l'obiettivo è definire la lista dei processi che dovranno essere oggetto di analisi e approfondimento nella successiva fase.

L'ANAC i processi individuati dovranno fare riferimento a tutta l'attività svolta dall'organizzazione e non solo a quei processi che sono ritenuti (per ragioni varie, non suffragate da una analisi strutturata) a rischio.

Il risultato atteso della prima fase della mappatura è l'identificazione dell'elenco completo dei processi dall'amministrazione.

Secondo gli indirizzi del PNA, i processi identificati sono poi aggregati nelle cosiddette “**aree di rischio**”, intese come raggruppamenti omogenei di processi.

Le aree di rischio possono essere distinte in generali e specifiche:

-quelle **generali** sono comuni a tutte le amministrazioni (es. contratti pubblici, acquisizione e gestione del personale);

-quelle **specifiche** riguardano la singola amministrazione e dipendono dalle caratteristiche peculiari delle attività da essa svolte.

IL D.M 24.06.2022 Art.6, comma 1 definisce che la mappatura dei processi e delle attività dell'ente in forma semplificata sia limitata all'aggiornamento di quella esistente all'entrata in vigore del presente decreto considerando, ai sensi dell'articolo 1, comma 16, della legge n. 190 del 2012, quali aree a rischio corruttivo, quelle relative a:

**a) autorizzazione/concessione;**

**b) contratti pubblici;**

**c) concessione ed erogazione di sovvenzioni, contributi;**

**d) concorsi e prove selettive;**

**e) processi, individuati dal Responsabile della Prevenzione della Corruzione e della Trasparenza (RPCT) e dai responsabili degli uffici, ritenuti di maggiore rilievo per il raggiungimento degli obiettivi di performance a protezione del valore pubblico.**

Tali processi, che si ritengono confermati anche per il presente documento, sono descritti **nell'Allegato A “Mappatura dei processi e catalogo dei rischi”** elaborato secondo quanto indicato nel PNA 2019 approvato con delibera ANAC n. 1064 del 13/11/2019 Allegato 1 “*Indicazioni metodologiche per la gestione dei rischi corruttivi*”

La preliminare mappatura dei processi è un requisito indispensabile per la formulazione di adeguate misure di prevenzione e incide sulla qualità complessiva della gestione del rischio.

Una compiuta analisi dei processi consente di identificare i punti più vulnerabili e, dunque, i rischi di corruzione che si generano attraverso le attività svolte dall'amministrazione.

Per la mappatura è fondamentale il coinvolgimento dei responsabili delle strutture organizzative principali.

Laddove possibile, l'ANAC suggerisce anche di avvalersi di strumenti e soluzioni informatiche idonee a facilitare la rilevazione, l'elaborazione e la trasmissione dei dati.

## **Identificazione e valutazione dei rischi corruttivi**



Come noto, in base alle teorie di risk management, il processo di gestione del rischio di corruzione si suddivide in 3 “macro fasi”:

1. analisi del contesto (interno ed esterno)
2. valutazione del rischio (identificazione, analisi e ponderazione del rischio)
3. trattamento del rischio (identificazione e programmazione delle misure di prevenzione)

### **Progettazione di misure organizzative per il trattamento del rischio**

Sono misure obbligatorie quelle la cui applicazione discende obbligatoriamente dalla legge o da altre fonti normative.

Fatta eccezione per la trasparenza, per la quale si rinvia all'apposita sezione, si riportano di seguito le misure obbligatorie, con l'indicazione del riferimento normativo che le impone, una breve descrizione e le azioni programmate, attuate e da attuare.

**Nei precedenti PTPC si richiamano** quali parte integrante e sostanziale del piano:

- ☐ le strategie, le norme e i modelli standard successivamente definiti con il DPCM indicato all'art. 1, comma 4, legge 190 del 2012;
- ☐ le linee guida successivamente contenute nel piano nazionale anticorruzione;

**Facendo riserva di riordinare i contenuti sostanziali del Piano e di organizzare in modo più compiuto ed organico processi, rischi e relative misure, si riportano per il momento i contenuti principali delle misure ulteriori generali.**

### **Identificazione e valutazione dei rischi corruttivi potenziali e concreti**

La valutazione del rischio è una “macro-fase” del processo di gestione del rischio, nel corso della quale il rischio stesso viene “identificato, analizzato e confrontato con gli altri rischi al fine di individuare le priorità di intervento e le possibili misure correttive e preventive (trattamento del rischio)”.

Tale “macro-fase” si compone di tre sub-fasi: identificazione, analisi e ponderazione.

Nella fase di identificazione degli “eventi rischiosi” l'obiettivo è individuare comportamenti o fatti, relativi ai processi dell'amministrazione, tramite i quali si concretizza il fenomeno corruttivo.

Secondo l'ANAC, “questa fase è cruciale perché un evento rischioso non identificato non potrà essere gestito e la mancata individuazione potrebbe compromettere l'attuazione di una strategia efficace di prevenzione della corruzione”.

Il coinvolgimento della struttura organizzativa è essenziale. Infatti, i vari responsabili degli uffici, vantando una conoscenza approfondita delle attività, possono facilitare l'identificazione degli eventi rischiosi. L'oggetto di analisi è l'unità di riferimento rispetto alla quale individuare gli eventi rischiosi.

Dopo la “mappatura”, l'oggetto di analisi può essere: l'intero processo; ovvero le singole attività che compongono ciascun processo.

Secondo l'Autorità, "Tenendo conto della dimensione organizzativa dell'amministrazione, delle conoscenze e delle risorse disponibili, l'oggetto di analisi può essere definito con livelli di analiticità e, dunque, di qualità progressivamente crescenti".

L'ANAC ritiene che, in ogni caso, il livello minimo di analisi per l'identificazione dei rischi debba essere rappresentato almeno dal "processo". In tal caso, i processi rappresentativi dell'attività dell'amministrazione "non sono ulteriormente disaggregati in attività". Tale impostazione metodologica è conforme al principio della "gradualità".

L'Autorità consente che l'analisi non sia svolta per singole attività anche per i "processi in cui, a seguito di adeguate e rigorose valutazioni già svolte nei precedenti PTPCT, il rischio corruttivo [sia] stato ritenuto basso e per i quali non si siano manifestati, nel frattempo, fatti o situazioni indicative di qualche forma di criticità". Al contrario, per i processi che abbiano registrato rischi corruttivi elevati, l'identificazione del rischio sarà "sviluppata con un maggior livello di dettaglio, individuando come oggetto di analisi, le singole attività del processo".

Data la dimensione organizzativa contenuta dell'ente, l'analisi è stata svolta per singoli "processi" (senza scomporre gli stessi in "attività", fatta eccezione per i processi relativi agli affidamenti di lavori, servizi e forniture).

**Tecniche e fonti informative:** per identificare gli eventi rischiosi "è opportuno che ogni amministrazione utilizzi una pluralità di tecniche e prenda in considerazione il più ampio n. possibile di fonti informative". Le tecniche applicabili sono molteplici, quali: l'analisi di documenti e di banche dati, l'esame delle segnalazioni, le interviste e gli incontri con il personale, workshop e focus group, confronti con amministrazioni simili (benchmarking), analisi dei casi di corruzione, ecc.

L'ANAC propone, a titolo di esempio, un elenco di fonti informative utilizzabili per individuare eventi rischiosi, quali: i risultati dell'analisi del contesto interno e esterno; le risultanze della mappatura dei processi; l'analisi di eventuali casi giudiziari e di altri episodi di corruzione o cattiva gestione accaduti in passato, anche in altre amministrazioni o enti simili; incontri con i responsabili o il personale che abbia conoscenza diretta dei processi e quindi delle relative criticità.

Le principali metodologie applicate sono:

- in primo luogo, la partecipazione degli stessi funzionari responsabili, con conoscenza diretta dei processi e quindi delle relative criticità, al Gruppo di lavoro;
- quindi, i risultati dell'analisi del contesto;
- le risultanze della mappatura;
- l'analisi di casi giudiziari e di altri episodi di corruzione o cattiva gestione accaduti in passato in altre amministrazioni o enti simili;
- segnalazioni ricevute tramite il "whistleblowing" o con altre modalità.

**Identificazione dei rischi:** una volta individuati gli eventi rischiosi, per ogni oggetto di analisi, processo o attività che sia, è riportata la descrizione di "tutti gli eventi rischiosi che possono manifestarsi". Il

**catalogo dei rischi principali** è riportato nell'Allegato A, denominato “**Mappatura dei processi a catalogo dei rischi**” (colonna G).

### **Analisi del rischio**

L'analisi del rischio secondo il PNA si prefigge due obiettivi: comprendere gli eventi rischiosi, identificati nella fase precedente, attraverso l'esame dei cosiddetti “fattori abilitanti” della corruzione e stimare il livello di esposizione al rischio dei processi e delle attività.

### **Fattori abilitanti**

L'analisi è volta a comprendere i “fattori abilitanti” la corruzione, i fattori di contesto che agevolano il verificarsi di comportamenti o fatti di corruzione.

Per ciascun rischio, i fattori abilitanti possono essere molteplici e combinarsi tra loro. L'Autorità propone i seguenti esempi:

- assenza di misure di trattamento del rischio (controlli): si deve verificare se siano già stati predisposti, e con quale efficacia, strumenti di controllo degli eventi rischiosi;
- mancanza di trasparenza;
- eccessiva regolamentazione, complessità e scarsa chiarezza della normativa di riferimento;
- esercizio prolungato ed esclusivo della responsabilità di un processo da parte di pochi o di un unico soggetto;
- scarsa responsabilizzazione interna;
- inadeguatezza o assenza di competenze del personale addetto ai processi;
- inadeguata diffusione della cultura della legalità;
- mancata attuazione del principio di distinzione tra politica e amministrazione.

### **Stima del livello di rischio**

In questa fase si procede alla stima del livello di esposizione al rischio per ciascun oggetto di analisi. Misurare il grado di esposizione al rischio consente di individuare i processi e le attività sui quali concentrare le misure di trattamento e il successivo monitoraggio da parte del RPCT.

Secondo l'ANAC, l'analisi deve svolgersi secondo un criterio generale di “prudenza” poiché è assolutamente necessario “evitare la sottostima del rischio che non permetterebbe di attivare in alcun modo le opportune misure di prevenzione”.

L'analisi si sviluppa secondo le sub-fasi seguenti:

1. scegliere l'approccio valutativo;
2. individuare i criteri di valutazione;
3. rilevare i dati e le informazioni;
4. formulare un giudizio sintetico, adeguatamente motivato.

Per stimare l'esposizione ai rischi, l'approccio può essere di tipo qualitativo o quantitativo, oppure un mix tra i due.

**Approccio qualitativo:** l'esposizione al rischio è stimata in base a motivate valutazioni, espresse dai soggetti coinvolti nell'analisi, su specifici criteri. Tali valutazioni, anche se supportate da dati, in genere non prevedono una rappresentazione di sintesi in termini numerici.

**Approccio quantitativo:** nell'approccio di tipo quantitativo si utilizzano analisi statistiche o matematiche per quantificare il rischio in termini numerici.

Secondo l'ANAC, “considerata la natura dell'oggetto di valutazione (rischio di corruzione), per il quale non si dispone, ad oggi, di serie storiche particolarmente robuste per analisi di natura quantitativa, che richiederebbero competenze che in molte amministrazioni non sono presenti, e ai fini di una maggiore sostenibilità organizzativa, si suggerisce di adottare un approccio di tipo qualitativo, dando ampio spazio alla motivazione della valutazione e garantendo la massima trasparenza”.

### **Progettazione di misure organizzative per il trattamento dei rischi**

L'ANAC ritiene che “i criteri per la valutazione dell'esposizione al rischio di eventi corruttivi possono essere tradotti operativamente in **indicatori di rischio** (*key risk indicators*) in grado di fornire delle indicazioni sul livello di esposizione al rischio del processo o delle sue attività componenti”.

Per stimare il rischio è necessario definire preliminarmente indicatori del livello di esposizione del processo al rischio di corruzione.

In forza del principio di “gradualità”, tenendo conto della dimensione organizzativa, delle conoscenze e delle risorse, gli indicatori possono avere livelli di qualità e di complessità progressivamente crescenti.

L'Autorità ha proposto indicatori comunemente accettati, ampliabili o modificabili da ciascuna amministrazione.

Gli indicatori sono:

1. **livello di interesse “esterno”:** la presenza di interessi rilevanti, economici o meno, e di benefici per i destinatari determina un incremento del rischio;
2. **grado di discrezionalità del decisore interno:** un processo decisionale altamente discrezionale si caratterizza per un livello di rischio maggiore rispetto ad un processo decisionale altamente vincolato;
3. **manifestazione di eventi corruttivi in passato:** se l'attività è stata già oggetto di eventi corruttivi nell'amministrazione o in altre realtà simili, il rischio aumenta poiché quella attività ha caratteristiche che rendono praticabile il malaffare;
4. **trasparenza/opacità del processo decisionale:** l'adozione di strumenti di trasparenza sostanziale, e non solo formale, abbassa il rischio;
5. **livello di collaborazione del responsabile del processo nell'elaborazione, aggiornamento e monitoraggio del piano:** la scarsa collaborazione può segnalare un deficit di attenzione al tema della corruzione o, comunque, determinare una certa opacità sul reale livello di rischio;

6. **grado di attuazione delle misure di trattamento:** l'attuazione di misure di trattamento si associa ad una minore probabilità di fatti corruttivi.

I risultati dell'analisi sono stati riportati nelle schede allegate, denominate “**Analisi dei rischi**” (**Allegato B**).

### **Rilevazione dei dati e delle informazioni**

La rilevazione di dati e informazioni necessari ad esprimere un giudizio motivato sugli indicatori di rischio, possano essere “rilevate da soggetti con specifiche competenze o adeguatamente formati”, oppure attraverso modalità di autovalutazione da parte dei responsabili degli uffici coinvolti nello svolgimento del processo.

L'ANAC ha suggerito i seguenti “dati oggettivi”:

1. i dati sui precedenti giudiziari e disciplinari a carico dei dipendenti, fermo restando che le fattispecie da considerare sono le sentenze definitive, i procedimenti in corso, le citazioni a giudizio relativi a: reati contro la PA; falso e truffa, con particolare riferimento alle truffe aggravate alla PA (artt. 640 e 640-bis CP); procedimenti per responsabilità contabile; ricorsi in tema di affidamento di contratti);
2. le segnalazioni pervenute: whistleblowing o altre modalità, reclami, indagini di customer satisfaction, ecc.;
3. ulteriori dati in possesso dell'amministrazione (ad esempio: rassegne stampa, ecc.).

### **Misurazione del rischio**

In questa fase, per ogni oggetto di analisi si procede alla misurazione degli indicatori di rischio.

L'ANAC sostiene che sarebbe "opportuno privilegiare un'analisi di tipo qualitativo, accompagnata da adeguate documentazioni e motivazioni rispetto ad un'impostazione quantitativa che prevede l'attribuzione di punteggi".

Se la misurazione degli indicatori di rischio viene svolta con metodologia "qualitativa" è possibile applicare una scala di valutazione di tipo ordinale: alto, medio, basso.

Attraverso la misurazione dei singoli indicatori si dovrà pervenire alla valutazione complessiva del livello di rischio. Il valore complessivo ha lo scopo di fornire una “misurazione sintetica” e, anche in questo caso, potrà essere usata la scala di misurazione ordinale (basso, medio, alto).

L'ANAC, quindi, raccomanda quanto segue:

- qualora, per un dato processo, siano ipotizzabili più eventi rischiosi con un diverso livello di rischio, “si raccomanda di far riferimento al valore più alto nello stimare l'esposizione complessiva del rischio”;
- evitare che la valutazione sia data dalla media dei singoli indicatori; è necessario “far prevalere il giudizio qualitativo rispetto ad un mero calcolo matematico”.

In ogni caso, vige il principio per cui “ogni misurazione deve essere adeguatamente motivata alla luce dei dati e delle evidenze raccolte”.

Come da PNA, l'analisi è stata svolta con metodologia di tipo qualitativo ed è stata applicata una scala ordinale di maggior dettaglio rispetto a quella suggerita dal PNA (basso, medio, alto):

Livello di rischio	Sigla corrispondente
Rischio quasi nullo	N
Rischio molto basso	B-
Rischio basso	B
Rischio moderato	M
Rischio alto	A
Rischio molto alto	A+
Rischio altissimo	A++

I risultati dell'analisi sono stati riportati nelle schede allegate, denominate “**Analisi dei rischi**” (**Allegato B**).

Tutte le "valutazioni" espresse sono supportate da una chiara e sintetica motivazioni esposta nell'ultima colonna a destra ("**Motivazione**") nelle suddette schede (**Allegato B**). Le valutazioni, per quanto possibile, sono sostenute dai "dati oggettivi" in possesso dell'ente.

### Monitoraggio sull'idoneità e sull'attuazione delle misure

Il trattamento del rischio è la fase finalizzata ad individuare i correttivi e le modalità più idonee a prevenire i rischi, sulla base delle priorità emerse in sede di valutazione degli eventi rischiosi.

In tale fase si progetta l'attuazione di misure specifiche e puntuali, prevedendo scadenze ragionevoli in base alle priorità rilevate e alle risorse disponibili.

L'individuazione delle misure deve essere impostata avendo cura di temperare anche la sostenibilità della fase di controllo e di monitoraggio delle misure stesse, onde evitare la pianificazione di misure astratte e non attuabili.

Le misure possono essere classificate in "**generali**" o "**specifiche**".

- **Misure generali:** misure che intervengono in maniera trasversale sull'intera amministrazione e si caratterizzano per la loro incidenza sul sistema complessivo della prevenzione della corruzione.
- **Misure specifiche:** sono misure agiscono in maniera puntuale su alcuni specifici rischi individuati in fase di valutazione del rischio e si caratterizzano dunque per l'incidenza su problemi specifici.

In conclusione, il trattamento del rischio è il processo in cui si individuano le misure idonee a prevenire il rischio corruttivo cui l'organizzazione è esposta e si programmano le modalità della loro attuazione.

## Individuazione delle misure

Il primo step del trattamento del rischio ha l'obiettivo di identificare le misure di prevenzione della corruzione, in funzione delle criticità rilevate in sede di analisi. L'amministrazione deve individuare le misure più idonee a prevenire i rischi, in funzione del livello dei rischi e dei loro fattori abilitanti.

L'obiettivo, di questa prima fase del trattamento, è di individuare, per quei rischi (e attività del processo cui si riferiscono) ritenuti prioritari, l'elenco delle possibili misure di prevenzione della corruzione abbinate a tali rischi.

Il PNA suggerisce le misure seguenti: controllo, trasparenza, definizione e promozione dell'etica e di standard di comportamento, regolamentazione, semplificazione, formazione, sensibilizzazione e partecipazione, rotazione, segnalazione e protezione, disciplina del conflitto di interessi e regolazione dei rapporti con i "rappresentanti di interessi particolari" (lobbies).

L'individuazione delle misure non deve essere astratta e generica.

L'indicazione della mera categoria della misura non può, in alcun modo, assolvere al compito di individuare la misura (sia essa generale o specifica) che si intende attuare.

E' necessario indicare chiaramente la misura puntuale che l'amministrazione ha individuato ed intende attuare.

Le misure suggerite dal PNA possono essere sia di tipo "generale" che di tipo "specifico":

- è generale quando insiste trasversalmente sull'organizzazione, al fine di migliorare complessivamente la trasparenza dell'azione amministrativa (es. la corretta e puntuale applicazione del d.lgs. 33/2013);
- è specifica, se in risposta a specifici problemi di scarsa trasparenza, rilevati tramite l'analisi del rischio, si impongono modalità per rendere trasparenti singoli processi giudicati "opachi" e maggiormente fruibili le informazioni sugli stessi.

Con riferimento alle principali categorie di misure, l'ANAC ritiene particolarmente importanti quelle relative alla semplificazione e sensibilizzazione interna in quanto, ad oggi, ancora poco utilizzate.

La semplificazione, in particolare, è utile laddove l'analisi del rischio abbia evidenziato che i fattori abilitanti i rischi del processo siano una regolamentazione eccessiva o non chiara, tali da generare una forte asimmetria informativa tra il cittadino e colui che ha la responsabilità del processo.

Ciascuna misura dovrebbe disporre dei requisiti seguenti:

### **1- presenza ed adeguatezza di misure o di controlli specifici pre-esistenti sul rischio individuato e sul quale si intende adottare misure di prevenzione della corruzione:**

per evitare la stratificazione di misure che possano rimanere inapplicate, prima dell'identificazione di nuove misure, è necessaria un'analisi sulle eventuali misure previste nei Piani precedenti e su eventuali controlli già esistenti per valutarne il livello di attuazione e l'adeguatezza rispetto al rischio e ai suoi fattori abilitanti.

Solo in caso contrario occorre identificare nuove misure. In caso di misure già esistenti e non attuate, la priorità è la loro attuazione, mentre in caso di inefficacia occorre identificarne le motivazioni.

### **2- Capacità di neutralizzazione dei fattori abilitanti il rischio:**

l'identificazione della misura deve essere la conseguenza logica dell'adeguata comprensione dei fattori abilitanti l'evento rischioso; se l'analisi del rischio ha evidenziato che il fattore abilitante in un dato processo è connesso alla carenza dei controlli, la misura di prevenzione dovrà incidere su tale aspetto e potrà essere, ad esempio, l'attivazione di una nuova procedura di controllo o il rafforzamento di quelle già presenti.

In questo stesso esempio, avrà poco senso applicare per questo evento rischioso la rotazione del personale dirigenziale perché, anche ammesso che la rotazione fosse attuata, non sarebbe in grado di incidere sul fattore abilitante l'evento rischioso (che è appunto l'assenza di strumenti di controllo).

### **3- Sostenibilità economica e organizzativa delle misure:**

l'identificazione delle misure è correlata alla capacità di attuazione da parte delle amministrazioni, pertanto, sarà necessario rispettare due condizioni:

- a) per ogni evento rischioso rilevante, e per ogni processo organizzativo significativamente esposto al rischio, deve essere prevista almeno una misura di prevenzione potenzialmente efficace;
- b) deve essere data preferenza alla misura con il miglior rapporto costo/efficacia.

### **4- Adattamento alle caratteristiche specifiche dell'organizzazione:**

l'identificazione delle misure di prevenzione non può essere un elemento indipendente dalle caratteristiche organizzative.

Come le fasi precedenti, anche l'individuazione delle misure deve avvenire con il coinvolgimento della struttura organizzativa, recependo le indicazioni dei soggetti interni interessati (responsabili e addetti ai processi), ma anche promuovendo opportuni canali di ascolto degli stakeholder.

Le misure sono state puntualmente indicate e descritte nelle schede allegate denominate "Individuazione e programmazione delle misure" (**Allegato C**) - **colonna E**.

Per ciascun oggetto analisi è stata individuata e programmata almeno una misura di contrasto o prevenzione, secondo il criterio suggerito dal PNA del "miglior rapporto costo/efficacia".

Le principali misure, inoltre, sono state ripartite per singola "area di rischio" (**Allegato C1**).

### **Programmazione delle misure**

La seconda parte del trattamento del rischio ha l'obiettivo di programmare adeguatamente e operativamente le misure di prevenzione della corruzione.

La programmazione delle misure consente di creare una rete di responsabilità diffusa rispetto a definizione ed attuazione della strategia di prevenzione della corruzione, principio chiave perché tale strategia diventi parte integrante dell'organizzazione e non diventi fine a sè stessa.

Secondo il PNA, la programmazione delle misure deve essere realizzata considerando i seguenti elementi descrittivi:

- **fasi o modalità di attuazione della misura:**



laddove la misura sia particolarmente complessa e necessiti di varie azioni per essere adottata e presuppone il coinvolgimento di più attori, ai fini di una maggiore responsabilizzazione dei vari soggetti coinvolti, appare opportuno indicare le diverse fasi per l'attuazione, cioè l'indicazione dei vari passaggi con cui l'amministrazione intende adottare la misura.

- **Tempistica di attuazione della misura o delle sue fasi:**

la misura deve essere scadenzata nel tempo, ciò consente ai soggetti che sono chiamati ad attuarla, così come ai soggetti chiamati a verificarne l'effettiva adozione (in fase di monitoraggio), di programmare e svolgere efficacemente tali azioni nei tempi previsti;

- **Responsabilità connesse all'attuazione della misura:**

volendo responsabilizzare tutta la struttura organizzativa, e dal momento che diversi uffici possono concorrere nella realizzazione di una o più fasi di adozione delle misure, occorre indicare chiaramente quali sono i responsabili dell'attuazione della singola misura, al fine di evitare fraintendimenti sulle azioni da compiere per la messa in atto della strategia di prevenzione della corruzione.

- **Indicatori di monitoraggio e valori attesi:**

per poter agire tempestivamente su una o più delle variabili sopra elencate definendo i correttivi adeguati e funzionali alla corretta attuazione delle misure.

Secondo l'ANAC, tenuto conto dell'impatto organizzativo, identificazione e programmazione delle misure devono avvenire con il più ampio coinvolgimento dei soggetti cui spetta la responsabilità dell'attuazione delle misure stesse, anche al fine di stabilire le modalità più adeguate.

In questa fase dopo aver individuato misure generali e misure specifiche (elencate e descritte nelle schede allegate denominate "**Individuazione e programmazione delle misure**" - **Allegato C**), si è provveduto alla programmazione temporale dell'attuazione medesime, fissando anche le modalità di attuazione.

Il tutto è descritto per ciascun oggetto di analisi nella **colonna F** ("Programmazione delle misure") delle suddette schede alle quali si rinvia.

## **Misure generali: elementi essenziali**

### **Il Codice di comportamento**

In attuazione dell'art. 54 del d.lgs. 165/2001 e smi, il 16 aprile 2013 è stato emanato il DPR 62/2013, il Regolamento recante il codice di comportamento dei dipendenti pubblici.

Il comma 3 dell'art. 54 del d.lgs. 165/2001, dispone che ciascuna amministrazione elabori un proprio Codice di comportamento "con procedura aperta alla partecipazione e previo parere obbligatorio del proprio organismo indipendente di valutazione".

Il Comune di Marcheno ha adottato con deliberazione della **Giunta comunale n. 71 del 18/12/2013** il proprio "Codice di comportamento dei dipendenti".

### **Conflitto di interessi**

L'art. 6-bis della legge 241/1990 (aggiunto dalla legge 190/2012, art. 1, comma 41) prevede che i responsabili del procedimento, nonché i titolari degli uffici competenti ad esprimere pareri, svolgere valutazioni tecniche e atti endoprocedimentali e ad assumere i provvedimenti conclusivi, debbano astenersi in caso di "conflitto di interessi", segnalando ogni situazione, anche solo potenziale, di conflitto.

Il DPR 62/2013, il Codice di comportamento dei dipendenti pubblici, norma il conflitto di interessi agli artt. 6, 7 e 14. Il dipendente pubblico ha il dovere di astenersi in ogni caso in cui esistano "gravi ragioni di convenienza". Sull'obbligo di astensione decide il responsabile dell'ufficio di appartenenza. L'art. 7 stabilisce che il dipendente si debba astenere sia dall'assumere decisioni, che dallo svolgere attività che possano coinvolgere interessi:

- a) dello stesso dipendente;
- b) di suoi parenti o affini entro il secondo grado, del coniuge o di conviventi;
- c) di persone con le quali il dipendente abbia "rapporti di frequentazione abituale";
- d) di soggetti od organizzazioni con cui il dipendente, ovvero il suo coniuge, abbia una causa pendente, ovvero rapporti di "grave inimicizia" o di credito o debito significativi;
- e) di soggetti od organizzazioni di cui sia tutore, curatore, procuratore o agente;
- f) di enti, associazioni anche non riconosciute, comitati, società o stabilimenti di cui sia amministratore o gerente o dirigente.

Ogni qual volta si configurino le descritte situazioni di conflitto di interessi, il dipendente è tenuto a darne tempestivamente comunicazione al responsabile dell'ufficio di appartenenza, il quale valuterà, nel caso concreto, l'eventuale sussistenza del contrasto tra l'interesse privato ed il bene pubblico.

All'atto dell'assegnazione all'ufficio, il dipendente pubblico ha il dovere di dichiarare l'insussistenza di situazioni di conflitto di interessi.

Deve informare per iscritto il dirigente di tutti i rapporti, diretti o indiretti, di collaborazione con soggetti privati, in qualunque modo retribuiti, che lo stesso abbia in essere o abbia avuto negli ultimi tre anni.

La suddetta comunicazione deve precisare:

- a) se il dipendente personalmente, o suoi parenti, o affini entro il secondo grado, il suo coniuge o il convivente abbiano ancora rapporti finanziari con il soggetto con cui ha avuto i predetti rapporti di collaborazione;
- b) e se tali rapporti siano intercorsi, o intercorrano tuttora, con soggetti che abbiano interessi in attività o decisioni inerenti all'ufficio, limitatamente alle pratiche a lui affidate.

Il dipendente, inoltre, ha l'obbligo di tenere aggiornata l'amministrazione sulla sopravvenienza di eventuali situazioni di conflitto di interessi.

Qualora il dipendente si trovi in una situazione di conflitto di interessi, anche solo potenziale, deve segnalarlo tempestivamente al dirigente o al superiore gerarchico o, in assenza di quest'ultimo, all'organo di indirizzo.

Questi, esaminate le circostanze, valuteranno se la situazione rilevata realizzi un conflitto di interessi che leda l'imparzialità dell'agire amministrativo. In caso affermativo, ne daranno comunicazione al dipendente.

La violazione degli obblighi di comunicazione ed astensione integra comportamenti contrari ai doveri d'ufficio e, pertanto, è fonte di responsabilità disciplinare, fatte salve eventuali ulteriori responsabilità civili, penali, contabili o amministrative. Pertanto, le attività di prevenzione, verifica e applicazione delle sanzioni sono a carico della singola amministrazione.

L'ente applica con puntualità la esaustiva e dettagliata disciplina di cui agli artt. 53 del d.lgs. 165/2001 e 60 del DPR 3/1957.

Allo scopo di monitorare e rilevare eventuali situazioni di conflitto di interesse, anche solo potenziale, il RPCT aggiorna periodicamente le dichiarazioni rese dai dipendenti.

### **Inconferibilità e incompatibilità degli incarichi dirigenziali**

Si provvede a acquisire, conservare e verificare le dichiarazioni rese ai sensi dell'art. 20 del d.lgs. n. 39/2013. Inoltre, si effettua il monitoraggio delle singole posizioni soggettive, rivolgendo particolare attenzione alle situazioni di inconferibilità legate alle condanne per reati contro la pubblica amministrazione.

La procedura di conferimento degli incarichi prevede:

- la preventiva acquisizione della dichiarazione di insussistenza di cause di inconferibilità o incompatibilità da parte del destinatario dell'incarico;
- la successiva verifica annuale della suddetta dichiarazione;
- il conferimento dell'incarico solo all'esito positivo della verifica (ovvero assenza di motivi ostativi al conferimento stesso);
- la pubblicazione contestuale dell'atto di conferimento dell'incarico, ove necessario ai sensi dell'art. 14 del d.lgs. 33/2013, e della dichiarazione di insussistenza di cause di inconferibilità e incompatibilità, ai sensi dell'art. 20, co. 3, del d.lgs. 39/2013.

L'Ente, con riferimento a dirigenti e funzionari, applica puntualmente la disciplina degli artt. 50, comma 10, 107 e 109 del TUEL, degli artt. 13 – 27 del d.lgs. 165/2001 e s.m.i. e le disposizioni del d.lgs. 39/2013 ed in particolare l'art. 20 rubricato: dichiarazione sulla insussistenza di cause di inconferibilità o incompatibilità.

Allo scopo di monitorare e rilevare eventuali situazioni di conflitto di interesse, anche solo potenziale, il RPCT aggiorna periodicamente le dichiarazioni rese dai dipendenti

### **Divieto di svolgere attività incompatibili a seguito della cessazione del rapporto di lavoro (pantouflage)**

L'art. 53, comma 16-ter, del d.lgs. 165/2001 e s.m.i. vieta ai dipendenti che, negli ultimi tre anni di servizio, abbiano esercitato poteri autoritativi o negoziali per conto delle pubbliche amministrazioni, di svolgere, nei tre anni successivi alla cessazione del rapporto di pubblico impiego, attività lavorativa o professionale presso i privati destinatari dell'attività della pubblica amministrazione svolta attraverso i medesimi poteri.

Eventuali contratti conclusi e gli incarichi conferiti in violazione del divieto sono nulli.

È fatto divieto ai soggetti privati che li hanno conclusi o conferiti di contrattare con le pubbliche amministrazioni per i successivi tre anni, con obbligo di restituzione dei compensi eventualmente percepiti e accertati ad essi riferiti.

Ogni contraente e appaltatore dell'ente, all'atto della stipulazione del contratto deve rendere una dichiarazione, ai sensi del DPR 445/2000, circa l'inesistenza di contratti di lavoro o rapporti di collaborazione vietati a norma del comma 16-ter del d.lgs. 165/2001 e smi.

Inoltre il RPCT invia a tutti i dipendenti le informazioni relative al divieto di pantouflage così come illustrate nell'apposita sezione del PNA 2022:

L'ente verifica a campione la veridicità delle suddette dichiarazioni.

### **Regole per la formazione delle commissioni e per l'assegnazione degli uffici**

L'art. 35-*bis* del d.lgs. 165/2001 e smi pone condizioni ostative per la partecipazione a commissioni di concorso o di gara e per lo svolgimento di funzioni direttive in riferimento agli uffici considerati a più elevato rischio di corruzione.

Coloro che siano stati condannati, anche con sentenza non passata in giudicato, per i reati previsti nel Capo I del Titolo II del libro secondo del Codice penale:

- a) non possano fare parte, anche con compiti di segreteria, di commissioni per l'accesso o la selezione a pubblici impieghi;
- b) non possano essere assegnati, anche con funzioni direttive, agli uffici preposti alla gestione delle risorse finanziarie, all'acquisizione di beni, servizi e forniture,
- c) non possano essere assegnati, anche con funzioni direttive, agli uffici preposti alla concessione o all'erogazione di sovvenzioni, contributi, sussidi, ausili finanziari o attribuzioni di vantaggi economici a soggetti pubblici e privati;
- d) non possano fare parte delle commissioni per la scelta del contraente per l'affidamento di lavori, forniture e servizi, per la concessione o l'erogazione di sovvenzioni, contributi, sussidi, ausili finanziari, nonché per l'attribuzione di vantaggi economici di qualunque genere.

### **Incarichi extraistituzionali**

Il suddetto provvedimento vieta, ai dipendenti dell'ente, lo svolgimento delle attività che possano avere profili di incompatibilità per conflitto d'interessi con l'attività svolta dal dipendente.

La procedura di autorizzazione degli incarichi extraistituzionali del personale dipendente è normata dal REGOLAMENTO DEGLI UFFICI E DEI SERVIZI approvato con deliberazione della Giunta Comunale n. 72 del 29/12/2010, modificato con deliberazione della Giunta Comunale n. 39 del 30/08/2016, modificato e integrato con deliberazione della Giunta Comunale n. 17 del 01/04/2019, modificato e integrato con deliberazione della Giunta Comunale n. 31 del 08/07/2019, integrato con deliberazione della Giunta Comunale n. 48 del 11/07/2022.

### **La formazione in tema di anticorruzione**

Il comma 8, art. 1, della legge 190/2012, stabilisce che il RPCT definisca procedure appropriate per selezionare e formare i dipendenti destinati ad operare in settori particolarmente esposti alla corruzione.

La formazione può essere strutturata su due livelli:

**livello generale:** rivolto a tutti i dipendenti e mirato all'aggiornamento delle competenze/comportamenti in materia di etica e della legalità;

**livello specifico:** dedicato al RPCT, ai referenti, ai componenti degli organismi di controllo, ai dirigenti e funzionari addetti alle aree a maggior rischio corruttivo, mirato a valorizzare le politiche, i programmi e gli strumenti utilizzati per la prevenzione e ad approfondire tematiche settoriali, in relazione al ruolo svolto da ciascun soggetto nell'amministrazione.

Si demanda al RPCT il compito di individuare, di concerto con i dirigenti/responsabili di settore, i collaboratori cui somministrare formazione in materia di prevenzione della corruzione e trasparenza, nonché di programmare la formazione attraverso un apposito provvedimento. Tutti i dipendenti dell'ente sono destinatari della formazione on line erogata da una ditta specializzata. Ogni anno vengono elaborati contenuti diversificati per settore.

### **La rotazione del personale**

La rotazione del personale può essere classificata in ordinaria e straordinaria:

- *Rotazione ordinaria:* la rotazione c.d. "ordinaria" del personale addetto alle aree a più elevato rischio di corruzione rappresenta una misura di importanza cruciale tra gli strumenti di prevenzione della corruzione, sebbene debba essere temperata con il buon andamento, l'efficienza e la continuità dell'azione amministrativa.

L'art. 1, comma 10 lett. b), della legge 190/2012 impone al RPCT di provvedere alla verifica, d'intesa con il dirigente competente, dell'effettiva rotazione degli incarichi negli uffici preposti allo svolgimento delle attività nel cui ambito è più elevato il rischio che siano commessi reati di corruzione.

La dotazione organica dell'ente è assai limitata e non consente, di fatto, l'applicazione concreta del criterio della rotazione.

Non esistono figure professionali perfettamente fungibili.

La legge di stabilità per il 2016 (legge 208/2015), al comma 221, prevede quanto segue: "(...) non trovano applicazione le disposizioni adottate ai sensi dell'art. 1 comma 5 della legge 190/2012, ove la dimensione dell'ente risulti incompatibile con la rotazione dell'incarico dirigenziale".

In sostanza, la legge consente di evitare la rotazione dei dirigenti/funzionari negli enti dove ciò non sia possibile per sostanziale infungibilità delle figure presenti in dotazione organica.

In ogni caso l'amministrazione attiverà ogni iniziativa utile (gestioni associate, mobilità, comando, ecc.) per assicurare l'attuazione della misura.

- *Rotazione straordinaria:* è prevista dall'art. 16 del d.lgs. 165/2001 e s.m.i. per i dipendenti nei confronti dei quali siano avviati procedimenti penali o disciplinari per condotte di natura corruttiva.

L'ANAC ha formulato le "Linee guida in materia di applicazione della misura della rotazione straordinaria" (deliberazione n. 215 del 26/3/2019).

E' obbligatoria la valutazione della condotta "corruttiva" del dipendente, nel caso dei delitti di concussione, corruzione per l'esercizio della funzione, per atti contrari ai doveri d'ufficio e in atti giudiziari, istigazione alla corruzione, induzione indebita a dare o promettere utilità, traffico di influenze

illecite, turbata libertà degli incanti e della scelta del contraente (per completezza, Codice penale, artt. 317, 318, 319, 319-bis, 319-ter, 319-quater, 320, 321, 322, 322-bis, 346-bis, 353 e 353-bis).

L'adozione del provvedimento è solo facoltativa nel caso di procedimenti penali avviati per tutti gli altri reati contro la pubblica amministrazione, di cui al Capo I, del Titolo II, del Libro secondo del Codice Penale, rilevanti ai fini delle inconfirmità ai sensi dell'art. 3 del d.lgs. 39/2013, dell'art. 35-bis del d.lgs. 165/2001 e del d.lgs. 235/2012.

Secondo l'Autorità, “non appena venuta a conoscenza dell'avvio del procedimento penale, l'amministrazione, nei casi di obbligatorietà, adotta il provvedimento” (deliberazione 215/2019, Paragrafo 3.4, pag. 18).

### **Misure per la tutela del dipendente che segnali illeciti (whistleblower)**

L'art. 54-bis del d.lgs. 165/2001 e s.m.i., riscritto dalla legge 179/2017, stabilisce che il pubblico dipendente che, nell'interesse dell'integrità della pubblica amministrazione, segnali condotte illecite di cui è venuto a conoscenza in ragione del proprio rapporto di lavoro non possa essere sanzionato, demansionato, licenziato, trasferito, o sottoposto ad altra misura organizzativa avente effetti negativi, diretti o indiretti, sulle condizioni di lavoro determinata dalla segnalazione. Tutte le amministrazioni pubbliche sono tenute ad applicare l'articolo 54-bis.

La segnalazione dell'illecito può essere inoltrata: in primo luogo, al RPCT; quindi, in alternativa all'ANAC, all'Autorità giudiziaria, alla Corte dei conti.

La segnalazione è sempre sottratta all'accesso documentale, di tipo tradizionale, normato dalla legge 241/1990. La denuncia deve ritenersi anche sottratta all'applicazione dell'istituto dell'accesso civico generalizzato, di cui agli articoli 5 e 5-bis del d.lgs. 33/2013. L'accesso, di qualunque tipo esso sia, non può essere riconosciuto poiché l'identità del segnalante non può, e non deve, essere rivelata.

L'art. 54-bis accorda al whistleblower le seguenti garanzie: la tutela dell'anonimato; il divieto di discriminazione; la previsione che la denuncia sia sottratta all'accesso.

Ad oggi l'ente NON si è dotato di una piattaforma digitale, accessibile dal web, che consente l'inoltro e la gestione di segnalazioni in maniera del tutto anonima e che ne consente l'archiviazione. Le modeste dimensioni della dotazione organica dell'ente sono tali da rendere sostanzialmente difficile, se non impossibile, la tutela dell'anonimato del whistleblower.

In ogni caso, i soggetti destinatari delle segnalazioni sono tenuti al segreto ed al massimo riserbo.

### **Altre misure generali**

#### **Patti di Integrità e Protocolli di legalità**

Patti d'integrità e Protocolli di legalità recano un complesso di condizioni la cui accettazione è presupposto necessario per la partecipazione ad una gara di appalto.

Il patto di integrità è un documento che la stazione appaltante richiede ai partecipanti alle gare. Permette un controllo reciproco e sanzioni per il caso in cui qualcuno dei partecipanti cerchi di eluderlo. Si tratta quindi di un complesso di “regole di comportamento” finalizzate alla prevenzione del fenomeno corruttivo e volte a valorizzare comportamenti eticamente adeguati per tutti i concorrenti.

Il comma 17 dell'art. 1 della legge 190/2012 e smi che stabilisce che le stazioni appaltanti possano prevedere “negli avvisi, bandi di gara o lettere di invito che il mancato rispetto delle clausole contenute nei protocolli di legalità o nei patti di integrità [costituisca] causa di esclusione dalla gara”.

### **La clausola compromissoria nei contratti d'appalto e concessione**

Sistematicamente in tutti i contratti d'appalto e di concessione di lavori, servizi e forniture futuri dell'ente si intende escludere il ricorso all'arbitrato (esclusione della clausola compromissoria ai sensi dell'art. 209, comma 2, del Codice dei contratti pubblici - d.lgs. 50/2016 e smi).

### **Erogazione di sovvenzioni, contributi, sussidi e vantaggi economici di qualunque genere**

Il comma 1 dell'art. 26 del d.lgs. 33/2013 (come modificato dal d.lgs. 97/2016) prevede la pubblicazione degli atti con i quali le pubbliche amministrazioni determinano, ai sensi dell'art. 12 della legge 241/1990, criteri e modalità per la concessione di sovvenzioni, contributi, sussidi ed ausili finanziari, nonché per attribuire vantaggi economici di qualunque genere a persone, enti pubblici ed enti privati.

Il comma 2 del medesimo art. 26, invece, impone la pubblicazione dei provvedimenti di concessione di benefici superiori a 1.000 euro, assegnati allo stesso beneficiario, nel corso dell'anno solare. La pubblicazione, che è dovuta anche qualora il limite venga superato con più provvedimenti, costituisce condizione di legittimità di efficacia del provvedimento di attribuzione del vantaggio (art. 26 comma 3).

La pubblicazione deve avvenire tempestivamente e, comunque, prima della liquidazione delle somme che costituiscono il contributo.

L'obbligo di pubblicazione sussiste solo laddove il totale dei contributi concessi allo stesso beneficiario, nel corso dell'anno solare, sia superiore a 1.000 euro.

Il comma 4 dell'art. 26, **esclude la pubblicazione dei dati identificativi delle persone fisiche beneficiarie qualora sia possibile desumere informazioni sullo stato di salute, ovvero sulla condizione di disagio economico-sociale dell'interessato.**

L'art. 27, del d.lgs. 33/2013, invece, elenca le informazioni da pubblicare: il nome dell'impresa o dell'ente e i rispettivi dati fiscali, il nome di altro soggetto beneficiario; l'importo del vantaggio economico corrisposto; la norma o il titolo a base dell'attribuzione; l'ufficio e il dirigente responsabile del relativo procedimento amministrativo; la modalità seguita per l'individuazione del beneficiario; il link al progetto selezionato ed al curriculum del soggetto incaricato.

Tali informazioni, organizzate annualmente in unico elenco, sono registrate in Amministrazione trasparente (“Sovvenzioni, contributi, sussidi, vantaggi economici”, “Atti di concessione”) con modalità di facile consultazione, in formato tabellare aperto che ne consenta l'esportazione, il trattamento e il riutilizzo (art. 27 comma 2).

Sovvenzioni, contributi, sussidi, ausili finanziari, nonché attribuzioni di vantaggi economici di qualunque genere, sono elargiti esclusivamente alle condizioni e secondo la disciplina del regolamento previsto dall'art. 12 della legge 241/1990. Detto regolamento è stato approvato dall'organo assembleare con deliberazione n. 6 del 1995.

Ogni provvedimento d'attribuzione/elargizione è prontamente pubblicato sul sito istituzionale dell'ente nella sezione "amministrazione trasparente", oltre che all'albo online e nella sezione "determinazioni/deliberazioni".

Ancor prima dell'entrata in vigore del d.lgs. 33/2013, che ha promosso la sezione del sito "amministrazione trasparente, detti provvedimenti sono stati sempre pubblicati all'albo online e nella sezione "determinazioni/deliberazioni" del sito web istituzionale.

### **Concorsi e selezione del personale**

I concorsi e le procedure selettive si svolgono secondo le prescrizioni del d.lgs. 165/2001 e successive modifiche.

Ogni provvedimento relativo a concorsi e procedure selettive è prontamente pubblicato sul sito istituzionale dell'ente nella sezione "amministrazione trasparente".

Ancor prima dell'entrata in vigore del d.lgs. 33/2013, che ha promosso la sezione del sito "amministrazione trasparente, detti provvedimenti sono stati sempre pubblicati secondo la disciplina regolamentare.

### **La vigilanza su enti controllati e partecipati**

A norma della deliberazione ANAC, n. 1134/2017, sulle "Nuove linee guida per l'attuazione della normativa in materia di prevenzione della corruzione e trasparenza da parte delle società e degli enti di diritto privato controllati e partecipati dalle pubbliche amministrazioni e dagli enti pubblici economici" (pag. 45), in materia di prevenzione della corruzione, gli enti di diritto privato in controllo pubblico e necessario che:

- adottino il modello di cui al d.lgs. 231/2001;
- provvedano alla nomina del Responsabile anticorruzione e per la trasparenza;

### **Programmazione dell'attuazione della trasparenza**

#### **Accesso Civico e trasparenza**

Il D.lgs. 97/2016, entrato in vigore il 23/06/2016, ha apportato rilevanti modifiche alla normativa in materia di trasparenza, prevedendo che ogni Comune indichi, in apposita Sezione del Piano Triennale per la Prevenzione della Corruzione, i responsabili della pubblicazione e trasmissione dei documenti, dei dati e delle informazioni.

Secondo il principio generale di trasparenza, questa è ora intesa come accessibilità totale dei dati e dei documenti detenuti dalle pubbliche amministrazioni. Nella precedente versione la trasparenza era intesa come accessibilità totale delle informazioni concernenti l'organizzazione e le attività delle pubbliche amministrazioni.

Anche l'oggetto della trasparenza muta prospettiva in quanto nel precedente testo la trasparenza si sostanzia in obblighi in capo alle pubbliche amministrazioni concernenti l'organizzazione e l'attività, mentre adesso il *focus* è sul destinatario dell'attività delle stesse.



È stato richiesto al gestore del sito web l'introduzione di un contatore degli accessi alle pagine della sezione, al fine di verificare il livello di accessi ai diversi documenti.

Il Comune di Marcheno, in ragione delle proprie caratteristiche strutturali e funzionali, ha individuato, anche in coerenza con le finalità del D.Lgs. n. 150/2009, della Legge n. 190/2012, dell'art. 4, c. 3 del D.Lgs. n. 33/2013, i c.d. "dati ulteriori". I dati ulteriori sono generalmente pubblicati nella sotto-sezione di primo livello "Altri contenuti - Dati ulteriori", laddove non sia possibile ricondurli ad alcuna delle sotto-sezioni in cui si articola la sezione "Amministrazione trasparente".

Delibere di Giunta e Consiglio, Ordinanze e determinazioni dei dirigenti/responsabili sono invece pubblicati, rispettivamente, nell'apposita Sezione del sito denominata Documenti Istituzionali / "Delibere della Giunta e del Consiglio e Ordinanze" per 5 anni e all'albo pretorio on line per 15 giorni.

I "Dati ulteriori" potranno essere incrementati nel corso del triennio sia in relazione a specifiche esigenze di trasparenza collegata all'attuazione del Piano triennale di prevenzione della corruzione, sia a motivate richieste provenienti dagli stakeholder nel corso della consultazione, ovvero dalle più frequenti richieste di accesso civico. La decisione in ordine alla pubblicazione di nuovi dati ulteriori è assunta dal Comune di Marcheno compatibilmente con i vincoli organizzativi e finanziari, e nel rispetto della tutela della riservatezza.

### **Trasparenza e informatizzazione**

Il D.Lgs. 97/2016 ha modificato l'art. 10 del D.Lgs. 33/2013 prevedendo che ogni Amministrazione indichi, in un'apposita sezione del Piano triennale per la prevenzione della corruzione i responsabili della trasmissione e della pubblicazione dei documenti, delle informazioni e dei dati.

L'informatizzazione della Pubblica Amministrazione ha nel tempo assunto centralità ed importanza: all'inizio mero strumento per l'efficienza e l'efficacia dell'azione amministrativa, successivamente quale strumento di pianificazione e supporto alle decisioni, in ultimo come fondamentale mezzo per la trasparenza dell'azione amministrativa.

Gli aspetti peculiari dell'informatizzazione della P.A. riguardano i seguenti punti:

- 1) Centralità dell'informatizzazione e dei dati dell'Amministrazione.
- 2) Gestione documentale e de-materializzazione dei documenti,
- 3) Infrastruttura hardware e software e TLC
- 4) Organizzazione del sito internet del sito istituzionale [www.comune.marcheno.bs.it](http://www.comune.marcheno.bs.it).

#### **a. Centralità dell'informatizzazione e dei dati dell'Amministrazione**

L'aspetto della centralità e dell'integrazione dei sistemi informativi è argomento cruciale in tutti gli aspetti di efficienza, efficacia, economicità e trasparenza dell'azione amministrativa.

#### **b. Gestione documentale e de-materializzazione dei documenti**

Il raggiungimento di un'effettiva trasparenza della P.A. può essere attuato unicamente attraverso un processo di digitalizzazione di tutta la documentazione in entrata ed uscita dall'Ente, ovvero la c.d. de-materializzazione.

La completa de-materializzazione dovrà comportare, nei tre anni del piano della trasparenza:

- 1) la digitalizzazione di tutta la posta in entrata, con assegnazione informatica alla struttura competente e la conseguente conservazione del cartaceo direttamente in archivio (fase già operativa);
- 2) la digitalizzazione di tutta la posta in uscita ed il suo inoltro a mezzo PEC, telematicamente tramite fax-server centralizzato o con i tradizionali mezzi postali per i cittadini privi di PEC;
- 3) l'utilizzo e la diffusione dei fascicoli elettronici a servizio degli uffici;
- 4) l'archiviazione digitale degli atti;
- 5) l'informatizzazione delle attività degli uffici di segreteria;
- 6) l'informatizzazione delle attività della gestione degli atti amministrativi;
- 7) l'obbligo di approvazione del Piano di informatizzazione, ai sensi dell'art. 24 c. 3bis del D.L. 90/2014.

#### **c. Infrastruttura hardware/software e TLC**

Il processo di capillare informatizzazione dell'Amministrazione Comunale presuppone un potenziamento:

- 1) della banda trasmissiva;
- 2) delle dotazioni strumentali informatiche e della diffusione di software applicativi;
- 3) della indispensabile formazione del personale tecnico e amministrativo;
- 4) dell'informatizzazione di tutti quegli uffici dell'Amministrazione ancora non dotati di sistemi

informativi moderni, integrati e cooperanti tra loro.

**d. Organizzazione del sito internet istituzionale [www.comune.marcheno.bs.it](http://www.comune.marcheno.bs.it)**

Le nuove norme rendono necessarie:

- 1) una profonda ristrutturazione del sito, organizzandone i contenuti secondo le linee guida emanate dagli organi competenti;
- 2) la modifica alla piattaforma software in quanto le informazioni devono essere accessibili e ricercabili tramite motori di ricerca, nonché esportabili in formato aperto, nel rispetto comunque delle norme sulla privacy;
- 3) l'individuazione dell'amministratore del sito istituzionale
- 4) la separazione dei contenuti e delle responsabilità con gli altri strumenti di comunicazione eventualmente adoperati dall'Amministrazione su web e relativi ai social network, quali ad es. facebook, tweeter, youtube;
- 5) la regolamentazione delle attività e dei ruoli per la pubblicazione delle informazioni su web per il sito istituzionale e per i social network, con relativa accurata formazione al personale.

**Accesso al sito istituzionale**

In applicazione del D. Lgs. 14 marzo 2013 n.33, le informazioni sono pubblicate nella sezione del sito web istituzionale dell'Ente denominata "Amministrazione trasparente" e devono essere accessibili, complete, integre e comprensibili. I dati devono essere pubblicati secondo griglie di facile lettura e confronto. Qualora questioni tecniche (estensione dei file, difficoltà all'acquisizione informatica, etc.) siano di ostacolo alla completezza dei dati pubblicati sul sito istituzionale dell'Ente, deve essere reso chiaro il motivo dell'incompletezza, l'elenco dei dati mancanti e le modalità alternative di accesso agli stessi dati.

Chiunque ha diritto di accedere direttamente ed immediatamente al sito istituzionale dell'Ente. Il Comune si impegna a promuovere il sito istituzionale ed a pubblicizzarne, con le forme ritenute più idonee, le modalità di accesso.

È fatto divieto richiedere autenticazioni ed identificazioni per accedere alle informazioni contenute nel sito istituzionale del Comune. Le autenticazioni ed identificazioni possono essere richieste solo per fornire all'utenza specifici servizi, per via informatica, con esclusione della trattazione di dati personali tutelati.

I dati pubblicati sul sito istituzionale dell'Ente possono essere riutilizzati da chiunque.

Per riuso si intende l'utilizzazione della stessa per scopi diversi da quelli per le quali è stata creata e, più precisamente, l'uso di documenti in possesso di enti pubblici da parte di persone fisiche o giuridiche a fini commerciali o non commerciali diversi dallo scopo iniziale per i quali i documenti sono stati prodotti.

**Accesso Civico**

Chiunque ha diritto di richiedere i documenti, dati ed informazioni che l'Ente ha o messo di pubblicare, nonostante questa sia stata prevista dalla normativa vigente come obbligatoria. La richiesta di accesso civico non richiede una motivazione e tutti possono avanzarla, non essendo prevista la verifica di una situazione legittimante in capo all'istante (un interesse diretto, concreto ed attuale).

L'amministrazione risponde al richiedente entro 30 giorni, procedendo alla pubblicazione sul sito di quanto richiesto. In caso di ritardo o mancata risposta scattano i poteri sostitutivi dei soggetti preposti nell'amministrazione (ai sensi dell'art. 2, comma 9 bis L. n. 241/90).

Il regime dell'accesso civico si applica anche agli altri documenti e informazioni qualificati come pubblici da altre norme di legge, fermo restando le esclusioni previste dalla normativa sull'accesso ai documenti amministrativi di cui all'art. 24 della L. n. 241/90.

Per gli atti e documenti per i quali non è prevista l'obbligatorietà della pubblicazione, l'accesso si esercita secondo le modalità ed i limiti previsti dalla L. n. 241/90 e s.m.i.

### **Accesso Civico Generalizzato**

Il D.Lgs. 25 maggio 2016 n. 97 “Revisione e semplificazione delle disposizioni in materia di prevenzione della corruzione, pubblicità e trasparenza, correttivo della legge 6 novembre 2012, n. 190 e del decreto legislativo 14 marzo 2013, n. 33, ai sensi dell'articolo 7 della legge 7 agosto 2015, n. 124, in materia di riorganizzazione delle amministrazioni pubbliche” ha modificato ed integrato il D.Lgs. 14 marzo 2013 n. 33 (cd. “Decreto Trasparenza”), con particolare riferimento al diritto di accesso civico.

A decorrere dal 23.12.2016 è entrato in vigore nell'ordinamento italiano l'accesso civico generalizzato, che va ad aggiungersi all'accesso civico, già contenuto nel decreto legislativo 33/2013 e al diritto di accesso documentale di cui alla legge 241/1990 e porta a regime la **riforma della trasparenza** ispirata al modello del **Freedom Of Information Act (FOIA)**.

Entro sei mesi dalla data di entrata in vigore del decreto legislativo 97/2016 le Amministrazioni Locali dovevano adeguarsi alle modifiche introdotte assicurando l'effettivo esercizio del diritto accesso generalizzato.

Il presente Piano tiene conto delle “Linee guida recanti indicazioni operative ai fini della definizione delle esclusioni e dei limiti all'accesso civico di cui all'art. 5 del d.lgs. 33/2013” recante «Riordino della disciplina riguardante il diritto di accesso civico e gli obblighi di pubblicità, trasparenza e diffusione di informazioni da parte delle pubbliche amministrazioni», approvate con Delibera ANAC n. 1309 del 28 dicembre 2016.

### **Ambito soggettivo e oggettivo di applicazione dell'accesso generalizzato**

#### *Ambito soggettivo*

Il Comune di Marcheno rientra nell'ambito dei soggetti nei confronti dei quali è possibile attivare l'accesso civico generalizzato.

#### *Ambito oggettivo*

L'accesso civico generalizzato è esercitabile relativamente ai dati e ai documenti detenuti dalle pubbliche amministrazioni, ulteriori rispetto a quelli oggetto di pubblicazione, ossia per i quali non sussista uno specifico obbligo di pubblicazione.

### **Il procedimento**

Il procedimento di accesso civico è avviato con la presentazione di una **istanza di accesso**, che identifica i dati, le informazioni o i documenti richiesti e non richiede motivazione alcuna. La richiesta non deve essere generica tuttavia ma consentire l'individuazione del dato, del documento o dell'informazione del quale si chiede accesso.

L'istanza di accesso deve avere ad oggetto una specifica documentazione in possesso dell'Amministrazione (indicata in modo sufficientemente preciso e circoscritto) e non può riguardare dati ed informazioni generiche relativi ad un complesso non individuato di atti di cui non si conosce neppure con certezza la consistenza, il contenuto e finanche l'effettiva sussistenza, assumendo un sostanziale carattere di natura meramente esplorativa.

Nel caso in cui sia presentata una domanda di accesso per un numero manifestamente irragionevole di documenti, la cui istruttoria determinerebbe un carico di lavoro particolarmente gravoso, l'Ente può ponderare, da un lato, l'interesse dell'accesso del pubblico ai documenti e, dall'altro, il carico di lavoro che ne deriverebbe, al fine di salvaguardare, in questi casi particolari e di stretta interpretazione, l'interesse ad un buon andamento dell'amministrazione.

L'istanza può essere trasmessa per via telematica, secondo le modalità del D.Lgs. n. 82/2005 e s.m.i., ed è presentata, alternativamente ad uno dei seguenti uffici:

- a) all'ufficio che detiene i dati, le informazioni o i documenti;
- b) all'ufficio relazioni con il pubblico, ove istituito;
- c) ad altro ufficio indicato dall'Ente nella sezione "Amministrazione trasparente" del sito istituzionale;
- d) al Responsabile della prevenzione della corruzione e della trasparenza, quando l'istanza ha ad oggetto dati, informazioni o documenti oggetto di pubblicazione obbligatoria ai sensi del decreto trasparenza.

Il Responsabile della prevenzione della corruzione e della trasparenza può chiedere, in ogni tempo, agli uffici informazioni sull'esito delle istanze.

Il procedimento deve concludersi con provvedimento espresso e motivato entro 30 giorni dalla presentazione dell'istanza, con la comunicazione al richiedente ed agli eventuali controinteressati.

In caso di accoglimento l'Ente locale provvede a trasmettere tempestivamente al richiedente i dati o i documenti richiesti (per l'accesso generalizzato), ovvero, nel caso in cui l'istanza riguardi dati, informazioni o documenti oggetto di pubblicazione obbligatoria (per l'accesso semplice), a pubblicare gli stessi sul sito ed a comunicare al richiedente l'avvenuta pubblicazione, indicandogli il collegamento ipertestuale.

Nel caso di accoglimento della richiesta nonostante l'opposizione del controinteressato, salvo i casi di comprovata indifferibilità, l'Ente ne dà comunicazione al controinteressato e provvede a trasmettere al richiedente dati e documenti richiesti non prima di 15 giorni dalla ricezione della stessa comunicazione al controinteressato.

Il rilascio di dati e documenti in formato elettronico o cartaceo è gratuito, salvo il rimborso del costo effettivamente sostenuto e documentato per la riproduzione su supporti materiali.

## **I controinteressati**

Nel caso di accesso generalizzato, l'Ente locale cui è indirizzata la richiesta di accesso, se individua soggetti controinteressati è tenuto a dare comunicazione agli stessi mediante invio di copia con raccomandata a.r., o per via telematica a coloro che abbiano consentito tale forma di comunicazione.

I soggetti controinteressati sono esclusivamente le persone fisiche e giuridiche portatrici degli interessi privati di cui all'art. 5-bis, c. 2; possono risultare controinteressati anche le persone fisiche interne all'Ente, rispetto all'atto del quale è richiesto l'accesso.

Entro 10 giorni dalla ricezione della comunicazione, i controinteressati possono presentare unamotivata opposizione, anche per via telematica, alla richiesta di accesso.

### **Il rifiuto, il differimento e la limitazione dell'accesso**

Nella valutazione dell'istanza di accesso l'Ente deve verificare che la richiesta non riguardi atti, documenti o informazioni sottratte alla possibilità di ostensione.

Il rifiuto, il differimento e la limitazione all'accesso devono essere motivati con riferimento alle eccezioni assolute ed eccezioni relative.

Il rifiuto deve essere motivato da un preciso nesso di causalità tra l'accesso e il pregiudizio agli interessi considerati meritevoli di tutela.

Se l'Ente ravvisa la sussistenza dei predetti limiti soltanto per alcuni dati o alcune parti del documento richiesto, deve essere consentito l'accesso agli altri dati o alle altre parti utilizzando, se del caso, la tecnica dell'oscuramento di alcuni dati, qualora la protezione dell'interesse sotteso alla eccezione sia invece assicurata dal diniego di ostensione di una parte soltanto di esso, consentendo l'accesso alle restanti parti (cd. accesso parziale).

La valutazione del pregiudizio in concreto deve essere compiuta con riferimento all'ambito temporale in cui viene formulata la domanda di accesso: il pregiudizio concreto va valutato rispetto al momento ed al contesto in cui l'informazione viene resa accessibile, e non in termini assoluti ed atemporali. Conseguentemente, ove ne ricorrano i presupposti ai fini della protezione dell'interesse tutelato, l'Ente potrà valutare sufficiente il differimento dell'accesso.

### **Eccezioni assolute**

L'accesso è sempre escluso nei casi di:

- segreto di Stato;
- tutela della riservatezza inerenti i dati idonei a rivelare: lo stato di salute, le condizioni di invalidità/disabilità/handicap fisici e/o psichici; la vita sessuale;
- le persone fisiche beneficiarie di aiuti economici da cui è possibile ricavare informazioni relative allo stato di salute ovvero alla situazione di disagio economico- sociale.

Per gli atti dello stato civile e dell'anagrafe, le relative informazioni risultano conoscibili con le modalità previste dalle relative discipline di settore.

Resta, in ogni caso, ferma la possibilità che i dati personali per i quali sia stato negato l'accessocivico possano essere resi ostensibili al soggetto che abbia comunque motivato nell'istanza l'esistenza di «un interesse diretto, concreto e attuale, corrispondente ad una situazione giuridicamente tutelata e collegata al documento al quale è chiesto l'accesso», trasformandodi fatto, con riferimento alla conoscenza dei dati personali, l'istanza di accesso civico in un'istanza di accesso ai sensi della l. 241/1990.”

### **Eccezioni relative**

Le esclusioni relative sono caratterizzate dalla necessità di adottare una valutazione della richiesta di accesso caso per caso, in merito alla sussistenza del pregiudizio concreto alla tutela di interessi pubblici o privati considerati meritevoli di una peculiare tutela dall'ordinamento.

L'accesso è rifiutato se il diniego risulta necessario per evitare un pregiudizio concreto alla tutela di uno dei seguenti interessi pubblici:

- la sicurezza pubblica e l'ordine pubblico;
- la sicurezza nazionale;
- la difesa e le questioni militari.
- procedimenti tributari, per i quali restano ferme le particolari norme che li regolano;
- attività della pubblica amministrazione diretta all'emanazione di atti normativi, amministrativi generali, di pianificazione e di programmazione, per i quali restano ferme le particolari norme che ne regolano la formazione;
- procedimenti selettivi, nei confronti dei documenti amministrativi contenenti informazioni di carattere psicoattitudinale relativi a terzi;
- relazioni internazionali;
- politica e stabilità finanziaria ed economica dello Stato;
- conduzione di indagini sui reati e il loro perseguimento;
- regolare svolgimento di attività ispettive.

L'accesso è altresì rifiutato se il diniego risulta necessario per evitare un pregiudizio concreto alla tutela di uno dei seguenti interessi privati:

- protezione dei dati personali, in conformità con la disciplina legislativa in materia;
- libertà e segretezza della corrispondenza;
- interessi economici e commerciali di una persona fisica o giuridica, ivi compresi la proprietà intellettuale, il diritto d'autore e i segreti commerciali.

Le Linee Guida ANAC hanno fornito esemplificazioni relative al contenuto degli interessi di cui sopra, alle quali si rinvia espressamente.

### **Modalità attuative**

L'Allegato n. 1, della deliberazione ANAC 28 dicembre 2016 n. 1310, integrando i contenuti della scheda allegata al d.lgs. 33/2013, ha rinnovato la struttura delle informazioni da pubblicarsi sui siti istituzionali delle pubbliche amministrazioni, adeguandola alle novità introdotte dal d.lgs. 97/2016.

Il legislatore ha organizzato in sotto-sezioni di primo e di secondo livello le informazioni, i documenti ed i dati da pubblicare obbligatoriamente nella sezione "Amministrazione trasparente" del sito web.

Le sotto-sezioni devono essere denominate esattamente come indicato dalla deliberazione ANAC 1310/2016.

La scheda allegata denominata "**ALLEGATO D - Misure di trasparenza**" ripropone fedelmente i contenuti, assai puntuali e dettagliati, quindi più che esaustivi, dell'Allegato n. 1 della deliberazione ANAC 28 dicembre 2016, n. 1310 e dell'All.1) Delibera ANAC 264 del 20.06.2023, come modificato con delibera 601 del 19 dicembre 2023.

Rispetto alla deliberazione 1310/2016, le tabelle di questo piano sono composte da sette colonne, anziché sei. È stata aggiunta la "**Colonna G**" (a destra) per poter indicare, in modo chiaro, l'ufficio responsabile delle pubblicazioni previste nelle altre colonne.

Le tabelle, composte da sette colonne, recano i dati seguenti:

- Colonna A: denominazione delle sotto-sezioni di primo livello;
- Colonna B: denominazione delle sotto-sezioni di secondo livello;
- Colonna C: disposizioni normative, aggiornate al d.lgs. 97/2016, che impongono la pubblicazione;
- Colonna D: denominazione del singolo obbligo di pubblicazione;
- Colonna E: contenuti dell'obbligo (documenti, dati e informazioni da pubblicare in ciascuna sotto-sezione secondo le linee guida di ANAC);
- Colonna F: periodicità di aggiornamento delle pubblicazioni;
- Colonna G: ufficio responsabile della pubblicazione dei dati, delle informazioni e dei documenti previsti nella colonna E secondo la periodicità prevista in colonna F.

#### **Nota ai dati della Colonna F:**

la normativa impone scadenze temporali diverse per l'aggiornamento delle diverse tipologie di informazioni e documenti.

L'aggiornamento delle pagine web di "Amministrazione trasparente" può avvenire "tempestivamente", oppure su base annuale, trimestrale o semestrale.

L'aggiornamento di numerosi dati deve avvenire "tempestivamente". Il legislatore, però, non ha specificato il concetto di tempestività, concetto relativo che può dar luogo a comportamenti anche molto difformi.

**Pertanto, al fine di "rendere oggettivo" il concetto di tempestività, tutelando operatori, cittadini e amministrazione, è tempestiva la pubblicazione di dati, informazioni e documenti quando effettuata entro n. 60 giorni dalla disponibilità definitiva dei dati, informazioni e documenti.**

#### **Nota ai dati della Colonna G:**

L'art. 43 comma 3 del d.lgs. 33/2013 prevede che "i dirigenti responsabili degli uffici dell'amministrazione garantiscano il tempestivo e regolare flusso delle informazioni da pubblicare ai fini del rispetto dei termini stabiliti dalla legge". **I Responsabili della pubblicazione e dell'aggiornamento dei dati sono individuati nei dipendenti dei settori/uffici indicati nella colonna G.**

Il Comune di Marcheno, in ragione delle proprie caratteristiche strutturali e funzionali, ha individuato, anche in coerenza con le finalità del D.Lgs. n. 150/2009, della Legge n. 190/2012, dell'art. 4, c. 3 del D.Lgs. n. 33/2013, i c.d. "dati ulteriori". I dati ulteriori sono generalmente pubblicati nella sotto-sezione di primo livello "Altri contenuti - Dati ulteriori", laddove non sia possibile ricondurli ad alcuna delle sotto-sezioni in cui si articola la sezione "Amministrazione trasparente".

Delibere di Giunta e Consiglio, Ordinanze e determinazioni dei dirigenti/responsabili sono invece pubblicati, rispettivamente, all'Albo Pretorio Online.

I "Dati ulteriori" potranno essere incrementati nel corso del triennio sia in relazione a specifiche esigenze di trasparenza collegata all'attuazione del Piano triennale di prevenzione della corruzione, sia a motivate richieste provenienti dagli stakeholder nel corso della consultazione ovvero dalle



più frequenti richieste di accesso civico. La decisione in ordine alla pubblicazione di nuovi dati ulteriori è assunta dal Comune di Marcheno compatibilmente con i vincoli organizzativi e finanziari, e nel rispetto della tutela della riservatezza.

## **Organizzazione**

Il referente per la trasparenza, che coadiuva il Responsabile anticorruzione nello svolgimento delle attività previste dal d.lgs. 33/2013, è il Segretario Comunale.

L'ufficio Segreteria è incaricato della gestione della sezione "amministrazione trasparente".

Gli uffici depositari dei dati, delle informazioni e dei documenti da pubblicare (indicati nella Colonna G) pubblicano le informazioni ed i documenti previsti nella Colonna E entro i tempi indicati nella colonna F dell'allegato D "Misure di trasparenza".

Il Responsabile anticorruzione e per la trasparenza sovrintende e verifica: il tempestivo invio dei dati, delle informazioni e dei documenti dagli uffici depositari all'ufficio preposto alla gestione del sito; la tempestiva pubblicazione da parte dell'ufficio preposto alla gestione del sito; assicura la completezza, la chiarezza e l'aggiornamento delle informazioni.

Il responsabile per la prevenzione della corruzione e per la trasparenza svolge attività di controllo sull'adempimento degli obblighi di pubblicazione, assicurando la completezza, la chiarezza e l'aggiornamento delle informazioni pubblicate, nonché segnalando all'organo di indirizzo politico, all'Organismo indipendente di valutazione (OIV), all'Autorità nazionale anticorruzione e, nei casi più gravi, all'ufficio di disciplina i casi di mancato o ritardato adempimento degli obblighi di pubblicazione.

L'adempimento degli obblighi di trasparenza e pubblicazione previsti dal d.lgs. 33/2013 e dal presente programma, sono oggetto di controllo successivo di regolarità amministrativa come normato dall'art. 147-bis, commi 2 e 3, del TUEL e dal regolamento sui controlli interni approvato con deliberazione Consiglio Comunale n. 3 del 15.02.2013.

L'ente deve riorganizzarsi per rispettare con puntualità le prescrizioni dei decreti legislativi 33/2013 e 97/2016.

L'ente assicura conoscibilità ed accessibilità a dati, documenti e informazioni elencati dal legislatore e precisati dall'ANAC.

Le limitate risorse dell'ente non consentono l'attivazione di strumenti di rilevazione circa "l'effettivo utilizzo dei dati" pubblicati.

Tali rilevazioni, in ogni caso, non sono di alcuna utilità per l'ente, obbligato comunque a pubblicare i documenti previsti dalla legge.

## SEZIONE 3 ORGANIZZAZIONE E CAPITALE UMANO

### 3.1 STRUTTURA ORGANIZZATIVA

Il Comune di Marcheno al 31/12/2023 ha **14 dipendenti**, distribuiti in quattro servizi (Generali, Tecnici, Finanziari e Sociali) coordinate da un Segretario Comunale, in assenza da un Vicesegretario.

Il REGOLAMENTO DEGLI UFFICI E DEI SERVIZI è stato approvato con deliberazione della Giunta Comunale n. 72 del 29/12/2010, modificato con deliberazione della Giunta Comunale n. 39 del 30/08/2016, modificato e integrato con deliberazione della Giunta Comunale n. 17 del 01/04/2019, modificato e integrato con deliberazione della Giunta Comunale n. 31 del 08/07/2019, integrato con deliberazione della Giunta Comunale n. 48 del 11/07/2022.

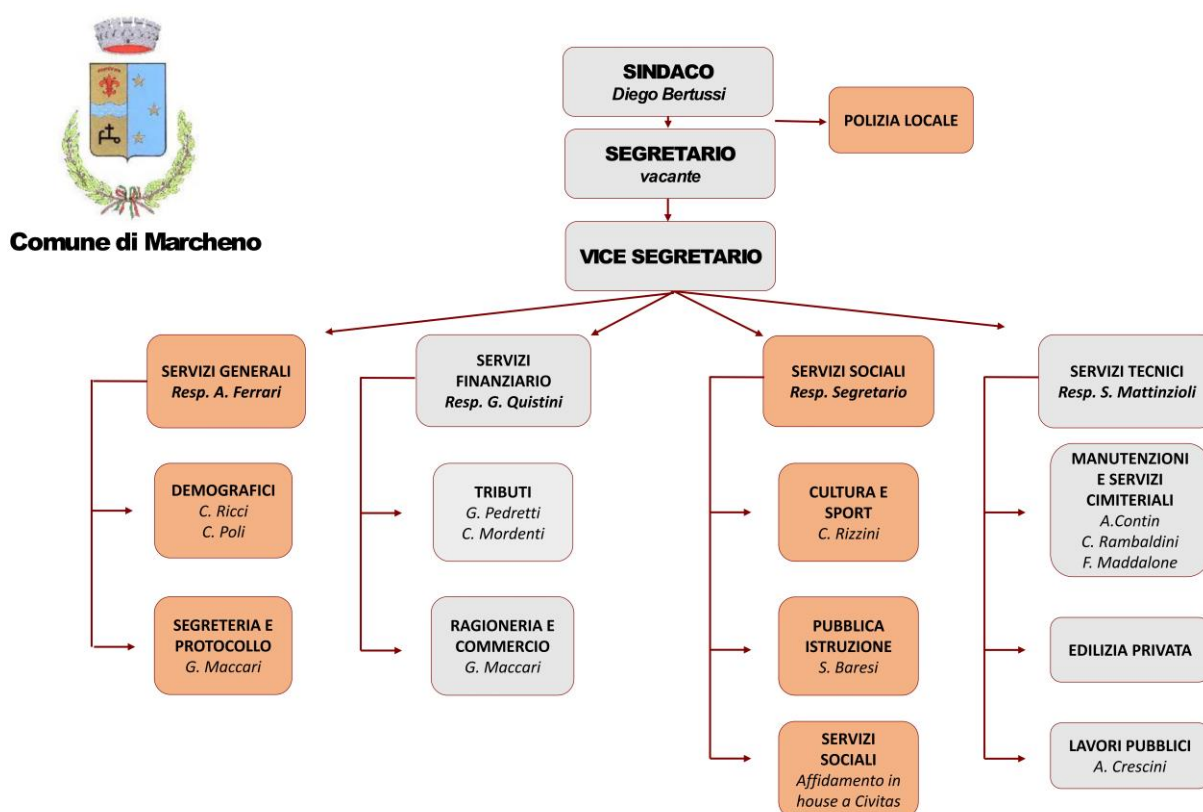

La dotazione organica effettiva prevede un segretario generale, in caso di sua assenza, un vicesegretario generale.

#### Funzioni e compiti della struttura

La struttura organizzativa è chiamata a svolgere tutti i compiti e le funzioni che l'ordinamento attribuisce a questo.

In primo luogo, a norma dell'art. 13 del d.lgs. 267/2000 e smi (il Testo Unico delle leggi sull'ordinamento degli enti locali - TUEL) spettano al comune tutte le funzioni amministrative che riguardano la popolazione ed il territorio comunale, precipuamente nei settori organici:

- dei servizi alla persona e alla comunità;
- dell'assetto ed utilizzazione del territorio;
- dello sviluppo economico;

salvo quanto non sia espressamente attribuito ad altri soggetti dalla legge statale o regionale, secondo le rispettive competenze.

Inoltre, l'art. 14 del medesimo TUEL, attribuisce al comune la gestione dei servizi, di competenza statale, elettorali, di stato civile, di anagrafe, di leva militare e di statistica. Le relative funzioni sono esercitate dal sindaco quale "Ufficiale del Governo".

Il comma 27 dell'art. 14 del DL 78/2010 (convertito con modificazioni dalla legge 122/2010), infine, elenca le "funzioni fondamentali".

Sono funzioni fondamentali dei comuni, ai sensi dell'articolo 117, comma 2, lettera p), della Costituzione:

- a) organizzazione generale dell'amministrazione, gestione finanziaria e contabile e controllo;
- b) organizzazione dei servizi pubblici di interesse generale di ambito comunale, ivi compresi i servizi di trasporto pubblico comunale;
- c) catasto, ad eccezione delle funzioni mantenute allo Stato dalla normativa vigente;
- d) la pianificazione urbanistica ed edilizia di ambito comunale nonché la partecipazione alla pianificazione territoriale di livello sovracomunale;
- e) attività, in ambito comunale, di pianificazione di protezione civile e di coordinamento dei primi soccorsi;
- f) l'organizzazione e la gestione dei servizi di raccolta, avvio e smaltimento e recupero dei rifiuti urbani e la riscossione dei relativi tributi;
- g) progettazione e gestione del sistema locale dei servizi sociali ed erogazione delle relative prestazioni ai cittadini, secondo quanto previsto dall'articolo 118, quarto comma, della Costituzione;
- h) edilizia scolastica per la parte non attribuita alla competenza delle province, organizzazione e gestione dei servizi scolastici;
- i) polizia municipale e polizia amministrativa locale;
- l) tenuta dei registri di stato civile e di popolazione e compiti in materia di servizi anagrafici nonché in materia di servizi elettorali, nell'esercizio delle funzioni di competenza statale;
- l-bis) i servizi in materia statistica.

### **3.2 ORGANIZZAZIONE DEL LAVORO AGILE**

L'istituto del lavoro agile presso il Comune di Marcheno, visto l'esiguo numero di dipendenti, rimane regolato dalle disposizioni di cui alla vigente legislazione e viene rimandata ai contratti collettivi nazionali di lavoro che disciplinano a regime l'istituto per gli aspetti non riservati alla fonte unilaterale, così come indicato nelle premesse delle "Linee guida in materia di lavoro agile nelle amministrazioni

pubbliche”, adottate dal Dipartimento della Funzione Pubblica il 30 novembre 2021 e per le quali è stata raggiunta l'intesa in Conferenza Unificata, ai sensi dell'articolo 9, comma 2, del decreto legislativo 28 agosto 1997, n. 281, in data 16 dicembre 2021.

### **Gli obiettivi del lavoro *da remoto***

Con il telelavoro il Comune di Marcheno intende perseguire i seguenti obiettivi principali:

- Diffondere modalità di lavoro e stili manageriali orientati ad una maggiore autonomia e responsabilità delle persone e sviluppo di una cultura orientata ai risultati;
- Valorizzare le competenze delle persone e migliorare il loro benessere organizzativo, anche attraverso la facilitazione della conciliazione dei tempi di vita e di lavoro;
- Promuovere l'inclusione lavorativa di persone in situazione di fragilità permanente o temporanea;
- Promuovere e diffondere le tecnologie digitali;
- Razionalizzare le risorse strumentali;
- Riprogettare gli spazi di lavoro;
- Contribuire allo sviluppo sostenibile.

### **Attività che possono essere svolte in modalità *da remoto***

Possono essere svolte in modalità agile qualora ricorrano le seguenti condizioni minime:

- è possibile svolgere da remoto almeno parte della attività a cui è assegnata/o il/la lavoratore/lavoratrice, senza la necessità di costante presenza fisica nella sede di lavoro;
- è possibile utilizzare strumentazioni tecnologiche idonee allo svolgimento della prestazione lavorativa al di fuori della sede di lavoro;
- è possibile monitorare la prestazione e valutare i risultati conseguiti;
- è nella disponibilità del dipendente, o in alternativa fornita dall'Amministrazione (nei limiti della disponibilità), la strumentazione informatica, tecnica e di comunicazione idonea e necessaria all'espletamento della prestazione in modalità agile;
- non è pregiudicata l'erogazione dei servizi rivolti a cittadini ed imprese che deve avvenire con regolarità, continuità ed efficienza, nonché nel rigoroso rispetto dei tempi previsti dalla normativa vigente.

## **3.3 PIANO TRIENNALE DEI FABBISOGNI DI PERSONALE**

### **Rappresentazione delle consistenze di personale al 31 dicembre dell'anno precedente**

Come definito nel Piano Integrato di Attività e Organizzazione (PIAO) 2023-2025: modifica del piano occupazionale - anno 2023 e 2024 approvato con DG n. 59 del 09/10/2023, nel corso del 2023 sono avvenute le seguenti variazioni:

- Assunzione 1 Istruttore Amministrativo-Contabile a tempo pieno indeterminato a 36 h (di cui 18h area finanziaria);
- Assunzione 1 Istruttore Tecnico a tempo pieno determinato a 36h presso l'area tecnica.

Per l'anno 2024 si intende attuare e concludere i seguenti obiettivi:

- Definizione degli incarichi di Elevata Qualificazione per l'area Servizi Generali, l'area Servizi Finanziari e l'area Servizi Tecnici.
- Progressione per la copertura di un posto a tempo parziale a 18 ore settimanali di “Istruttore direttivo tecnico” – area funzionari (ex cat. d) presso i servizi tecnici dell'ente, ai sensi dell'art. 52 comma 1-bis del d.lgs. n. 165/2001 e dell'art. 13 comma 6 ccnl 16/11/2022.
- Progressione per la copertura di un posto a tempo pieno di “Istruttore amministrativo” – area istruttori (ex cat. c) presso i servizi generali dell'ente, ai sensi dell'art. 52 comma 1-bis del d.lgs. n. 165/2001 e dell'art. 13 comma 6 ccnl 16/11/2022.
- Assunzione Agente di Polizia Locale in seguito a turnover.

## Programmazione strategica delle risorse umane

### CALCOLO CAPACITA' ASSUNZIONALI (ART. 33, COMMA 4, D.L. 34/2019 - D.P.C.M. 17/03/2020)

#### 1) Individuazione dei valori soglia - art. 4, comma 1 e art. 6; tabelle 1 e 3

COMUNE DI	MARCHENO
POPOLAZIONE	4183
FASCIA	D
VALORE SOGLIA PIU' BASSO	27,20%
VALORE SOGLIA PIU' ALTO	31,20%

Fascia	Popolazione	Tabella 1 (Valore soglia più basso)	Tabella 3 (Valore soglia più alto)
a	0-999	29,50%	33,50%
b	1000-1999	28,60%	32,60%
c	2000-2999	27,60%	31,60%
d	3000-4999	27,20%	31,20%
e	5000-9999	26,90%	30,90%
f	10000-59999	27,00%	31,00%
g	60000-249999	27,60%	31,60%
h	250000-1499999	28,80%	32,80%
i	1500000>	25,30%	29,30%

#### 2) Calcolo rapporto Spesa di personale su entrate correnti - art. 2

(esempio di calcolo partendo dai dati consuntivo 2023)

	IMPORTI	DEFINIZIONI
SPESA DI PERSONALE RENDICONTO ANNO 2023	576.929,79	definizione art. 2, comma 1, lett. a)
ENTRATE RENDICONTO ANNO 2023	3.242.183,21	definizione art. 2, comma 1, lett. b)
ENTRATE RENDICONTO ANNO 2021	2.958.075,76	
ENTRATE RENDICONTO ANNO 2022	3.051.182,58	
FCDE PREVISIONE ASSESTATA ANNO 2022	40.775,00	
RAPPORTO SPESA PERSONALE / ENTRATE CORRENTI	0,19	

#### 3) Raffronto % Ente con valori soglia tabelle 1 e 3

(esempio di calcolo partendo dai dati consuntivo 2023)

Caso A: Comune con % al di sotto del valore soglia più basso

	IMPORTI	RIFERIMENTO D.P.C.M.
SPESA DI PERSONALE ANNO 2023	576.929,79	Art. 4, comma 2
SPESA MASSIMA DI PERSONALE	827.706,57	
INCREMENTO MASSIMO	250.776,78	

Incremento annuo della spesa di personale fino al 2024:

Fascia	Popolazione	Anno 2020	Anno 2021	Anno 2022	Anno 2023	Anno 2024
a	0-999	23,00%	29,00%	33,00%	34,00%	35,00%
b	1000-1999	23,00%	29,00%	33,00%	34,00%	35,00%
c	2000-2999	20,00%	25,00%	28,00%	29,00%	30,00%
d	3000-4999	19,00%	24,00%	26,00%	27,00%	28,00%
e	5000-9999	17,00%	21,00%	24,00%	25,00%	26,00%
f	10000-59999	9,00%	16,00%	19,00%	21,00%	22,00%
g	60000-249999	7,00%	12,00%	14,00%	15,00%	16,00%
h	250000-1499999	3,00%	6,00%	8,00%	9,00%	10,00%
i	1500000>	1,50%	3,00%	4,00%	4,50%	5,00%

Anno 2024:

CALCOLO CAPACITA' ASSUNZIONALE	VALORI	RIFERIMENTO D.P.C.M.
SPESA DI PERSONALE ANNO 2018	651.700,12	Art. 5, comma 1
% DI INCREMENTO ANNO 2024	28,00%	
INCREMENTO ANNUO 2024 (CAPACITA' ASSUNZIONALE)	182.476,03	

**Controllo limite (\*):**

PROIEZIONE SPESA DI PERSONALE ANNO 2024 (spesa personale in servizio al 15/04/2024 + spesa nuove assunzioni a tempo indeterminato anno 2024, compreso incremento trattamento economico accessorio)	637.210,29	
INCREMENTO ANNUO (2024-2018)	- 14.489,83	DEVE ESSERE INFERIORE ALLA "CAPACITA' ASSUNZIONALE" ANNO 2024
SPESA MASSIMA DI PERSONALE	827.706,57	
DIFFERENZA	- 190.496,28	DEVE ESSERE < 0 = A 0

(\*) La spesa di personale dell'anno, comprensiva della capacità assunzionale, non può superare l'incremento annuo consentito e la spesa massima art. 4, comma 1

**Anno 2025:****Controllo limite (\*):**

PROIEZIONE SPESA DI PERSONALE ANNO 2025 (spesa personale in servizio al 15/04/2024 + spesa nuove assunzioni a tempo indeterminato anno 2025, compreso incremento trattamento economico accessorio)	637.210,29	
SPESA MASSIMA DI PERSONALE	827.706,57	
DIFFERENZA	- 190.496,28	DEVE ESSERE < 0 = A 0

(\*) La spesa di personale dell'anno, comprensiva della capacità assunzionale, non può superare l'incremento annuo consentito e la spesa massima art. 4, comma 1

**Anno 2026:****Controllo limite (\*):**

PROIEZIONE SPESA DI PERSONALE ANNO 2026 (spesa personale in servizio al 15/04/25024 + spesa nuove assunzioni a tempo indeterminato anno 2026, compreso incremento trattamento economico accessorio)	637.210,29	
SPESA MASSIMA DI PERSONALE	827.706,57	
DIFFERENZA	- 190.496,28	DEVE ESSERE < 0 = A 0

(\*) La spesa di personale dell'anno, comprensiva della capacità assunzionale, non può superare l'incremento annuo consentito e la spesa massima art. 4, comma 1

Al momento esistono assunzioni per i profili:

- area amministrativa - segreteria e protocollo PO: Cat. D4 a tempo pieno e indeterminato - Antonella Ferrari
- area amministrativa-segreteria e protocollo: Cat. C1 a tempo pieno e indeterminato (con ripartizione di 18h in Segreteria e 18h in area finanziaria-ragioneria) - Giulia Maccari
- area amministrativa - demografici: Cat. B4 a tempo pieno e indeterminato - Cristian Poli
- area amministrativa - demografici: Cat. C6 a tempo parziale 22,5 ore e indeterminato - Clara Ricci che verrà trasformato in un tempo pieno 36h a partire dal 01/07/2024.
- area finanziaria-ragioneria PO: Cat. D3 a tempo pieno e indeterminato - Gabriella Quistini
- area finanziaria - tributi: Cat. C3 a tempo parziale 34 ore e indeterminato - Chiara Mordenti
- area finanziaria - tributi: Cat. C6 a tempo pieno e indeterminato - Gianluca Pedretti
- area tecnica PO: Cat. C3 a tempo parziale 18 ore e indeterminato - Stefania Mattinzioli
- area tecnica: Cat. C3 a tempo parziale 33 ore e indeterminato - Claudio Rambaldini
- area tecnica: Cat. C1 a tempo pieno e determinato - Andrea Crescini
- area tecnica: Cat. B3 a tempo parziale 24 ore e indeterminato - Anna Contin
- area tecnica - operaio: Cat. B1 a tempo pieno e indeterminato - Francesco Maddalone
- area servizi sociali - pubblica istruzione: Cat. C6 a tempo pieno e indeterminato - Silvia Baresi
- area servizi sociali-cultura: Cat. C6 a tempo pieno e indeterminato - Carlo Rizzini

Non si prevedono ulteriori modifiche, inoltre si precisa che si procederà ad ulteriori assunzioni solamente per esigenze di turnover, rimangono pertanto validi i pareri **del Revisore dei Conti**:

- **Verbale n. 3 del 13.03.2023 avente ad oggetto: “Adozione del Piano Integrato di Attività e Organizzazione (PIAO) - Art. 6, D.L.n. 80/2021 - 2023 – 2025”**
- **Verbale n. 17 del 3.10.2023 avente ad oggetto “Piano Integrato di Attività e Organizzazione (PIAO) - 2023 – 2025”. Modifica del piano occupazionale – anno 2023 e 2024.”**

**in quanto non vi sono state modifiche alla situazione del personale.**

### **Strategia di copertura del fabbisogno**

La programmazione dei fabbisogni di personale del Piano Occupazionale 2024/2026 è sintetizzata nel prospetto riportato nella tabella sopra.

Le azioni del Piano dei Fabbisogni di Personale 2024/2026 rispettano i vincoli di spesa del personale come evidenziato nella tabella seguente.



## Spese per il personale

Comuni soggetti alla disciplina di cui all'art. 1, c. 557 e seguenti, L. n. 296/06 (oltre 1.000 abitanti)

COMPONENTI CONSIDERATE PER LA DETERMINAZIONE DEL TETTO DI SPESA:			Stanzamenti (da previsione)
1	Totale Macroaggregato 101 - Redditi da lavoro dipendente	+	581.504,86
di cui:	Retribuzioni lorde (trattamento fisso e accessorio) corrisposte al personale con contratto di lavoro a tempo indeterminato e determinato		
	Oneri riflessi a carico del datore di lavoro per contributi obbligatori		
	Oneri per il nucleo familiare, buoni pasto (se contabilizzati nel macroaggregato 101) e spese per equo indennizzo		
	Spese sostenute dall'Ente per il personale in convenzione (ai sensi degli artt. 13 e 14 del CCNL 22/01/2004) per la quota parte di costo effettivamente sostenuto		
	Spese per incarichi ex artt. 90 e 110, commi 1 e 2 del TUEL		
	Spese per il personale con contratti di formazione e lavoro		
	Spese per personale utilizzato, senza estinzione del rapporto di pubblico impiego, in strutture e organismi variamente denominati partecipati o comunque facenti capo all'ente (compresi i consorzi, le comunità montane e le unioni di comuni)		
	Spese per collaborazioni coordinate e continuative, altre forme di lavoro flessibile (es. interinali, tirocini, ecc.), con convenzioni, LSU, buoni lavoro art. 70 D.Lgs. 276/2003 (se contabilizzate nel macroaggregato 101)		
	Rimborsi pagati per personale comandato da altre amministrazioni (se contabilizzati nel macroaggregato 101)		
	Spese derivanti dai rinnovi contrattuali in corso		
	Altre spese contabilizzate nel macroaggregato 101 (ad es. rimborsi per missioni, spese di formazione, ecc.)		
2	Spese per collaborazioni coordinate e continuative, altre forme di lavoro flessibile (es. interinali, tirocini, ecc.), con convenzioni, LSU, buoni lavoro art. 70 D.Lgs. 276/2003 (se contabilizzate in un macroaggregato diverso dall'101, come ad es. nel macroaggregato 103)	+	
3	Rimborsi pagati per personale comandato da altre amministrazioni (se contabilizzati in un macroaggregato diverso dall'101, come ad es. nel macroaggregato 104)	+	11.840,00
4	Altre spese contabilizzate in interventi diversi in macroaggregati diversi dall'101 (ad es. rimborsi per missioni, spese di formazione, buoni pasto, ecc.)	+	5.300,00
5	Irap macroaggregato 102	+	38.565,43
<b>TOTALE PARZIALE (COMPONENTI SPESA PERSONALE CONTABILIZZATE NELLE SPESE CORRENTI)</b>			637.210,29
6	Altre spese non contabilizzate nelle spese correnti (ad es. spese elettorali rimborsate dallo Stato o da altri Enti pubblici, spese per censimento ISTAT, se contabilizzate a "partite di giro", ecc.)	+	
<b>TOTALE SPESA DI PERSONALE</b>			637.210,29
COMPONENTI ESCLUSE:			Stanzamenti (da previsione)
7	Spese derivanti dai rinnovi contrattuali pregressi (compresi aumenti delle risorse stabili del fondo per la contrattazione decentrata)	-	79.792,63
8	Costo personale comandato ad altre amministrazioni (e da queste rimborsato)	-	0,00
9	Spese per assunzione di lavoratori categorie protette (per la quota d'obbligo)	-	0,00
10	Spese per formazione del personale	-	5.000,00
11	Rimborsi per missioni	-	300,00
12	Spese personale il cui costo sia a carico di finanziamenti comunitari o privati	-	
13	Spese per straordinari ed altri oneri di personale rimborsati dallo Stato (dalla Regione o dalla Provincia) per attività elettorale	-	
14	Spese di personale per l'esecuzione delle operazioni censuarie degli enti individuati nel Piano generale di censimento nei limiti delle risorse trasferite dall'ISTAT (D.L. 78/2010, art. 50, commi 2 e 7)	-	
15	Spese per personale trasferito dalle Regioni o dallo Stato per l'esercizio di funzioni delegate	-	
16	Spese per assunzioni stagionali a progetto finalizzate al miglioramento della circolazione stradale e finanziate con i proventi delle violazioni al codice della strada (Circolare Ministero dell'Interno n. FL 05/2007 dell'8 marzo 2007)	-	
17	Spese per assunzioni in deroga ai sensi dell'art. 3, comma 120, della Legge n. 244/2007 (effettuate prima del 31/05/2010)	-	
18	Spese per incentivi al personale per progettazione opere pubbliche, ICI, condoni, avvocatura	-	
19	Diritti di rogito spettanti al Segretario Comunale	-	
20	Oneri riflessi relativi alle spese di cui ai punti precedenti	-	
21	Irap relativo alle spese di cui ai punti precedenti (non 8 perché versato direttamente dall'ente cui il personale è stato comandato e 9 perché le spese per le categorie protette non sono soggette a IRAP)	-	
22	Oneri a carico del datore di lavoro per adesione al Fondo Perseo da parte dei dipendenti (delibera Corte dei conti Piemonte n. 380/2013)	-	
23	Per gli Enti con popolazione compresa tra 1001 e 5000 abitanti: spese di personale stagionale assunto con contratto a tempo determinato, necessarie a garantire l'esercizio delle funzioni di polizia locale in ragione di motivate caratteristiche socio-economiche e territoriali connesse a significative presenze di turisti (art. 11, comma 4-quater, D.L. n. 90/2014)	-	
24	Spese per il personale delle Province e Città Metropolitane ricollocato ai sensi dell'art. 1, comma 424, della legge n. 190 del 23/12/2014 e dell'art. 5 del D.L. n. 78/2015, convertito, con modificazioni, nella L. n. 125/2015	-	
<b>TOTALE COMPONENTI ESCLUSE</b>			85.092,63
<b>COMPONENTI ASSOGGETTATE AL LIMITE DI SPESA</b>			552.117,66
<b>SPESE CORRENTI</b>			3.021.467,29
<b>RAPPORTO SPESA PERSONALE/SPESA CORRENTE (%)</b>			21,09

Segretario(compreso fondo) +  
convenzione P.L.

MEDIA DEL TRIENNIO 2011-2012-2013 (VALORE ASSOLUTO)

619.323,80

L'ente rispetta il vincolo relativo al contenimento della spesa di personale (in termini assoluti)?

SI

Margine di spesa ancora sostenibile

67.206,14

### 3.3.3 Formazione del personale

La formazione finalizzata a prevenire e contrastare fenomeni di corruzione dovrebbe essere strutturata su due livelli:

- **livello generale**, rivolto a tutti i dipendenti, riguarda l'aggiornamento delle competenze (approccio contenutistico) e le tematiche dell'etica e della legalità (approccio valoriale);
- **livello specifico**, rivolto al responsabile della prevenzione, ai referenti, ai componenti degli organismi di controllo, ai dirigenti e funzionari addetti alle aree a rischio: riguarda le politiche, i programmi e i vari strumenti utilizzati per la prevenzione e tematiche settoriali, in relazione al ruolo svolto da ciascun soggetto nell'amministrazione.

A tal proposito si precisa che:

l'art. 7-bis del d.lgs. 165/2001, che imponeva a tutte le PA la pianificazione annuale della formazione (prassi, comunque, da “consigliare”), è stato abrogato dal DPR 16 aprile 2013 n. 70;

l'art. 21-bis del DL 50/2017 (norma valida solo per i Comuni e le loro forme associative) **consente di finanziare liberamente le attività di formazione dei dipendenti pubblici senza tener conto del limite di spesa 2009** a condizione che sia stato approvato il bilancio previsionale dell'esercizio di riferimento entro il 31 dicembre dell'anno precedente e che sia tuttora in equilibrio;

il DL 124/2019 (comma 2 dell'art. 57) ha stabilito che “a decorrere dall'anno 2020, alle regioni, alle province autonome di Trento e di Bolzano, agli enti locali e ai loro organismi e enti strumentali come definiti dall'art. 1, comma 2, del d.lgs. 118/2011, nonché ai loro enti strumentali in forma societaria, **[cessino] di applicarsi le norme in materia di contenimento e di riduzione della spesa per formazione [...]**”.

Si demanda al Responsabile per la prevenzione della corruzione il compito di individuare, di concerto con i dirigenti/responsabili di settore, i collaboratori cui somministrare formazione in materia di prevenzione della corruzione e trasparenza.

## SEZIONE 4 MONITORAGGIO

### Sottosezione “rischi corruttivi e trasparenza”

Il PNA 2022 ha previsto il rafforzamento del monitoraggio per le amministrazioni/enti di minori dimensioni, che normalmente effettuano la programmazione anticorruzione e trasparenza una sola volta ogni tre anni, è particolarmente utile perché:

- attraverso il monitoraggio sul PTPCT o sulla sezione anticorruzione e trasparenza del PIAO possono venire in rilievo fatti penali, intercettati rischi emergenti, identificati processi organizzativi tralasciati nella fase di mappatura, così da modificare il sistema di gestione del rischio per migliorare i presidi adottati, potenziando e rafforzando gli strumenti in atto ed eventualmente promuovendone di nuovi;
- gli esiti del monitoraggio del PTPCT dell'anno precedente (e nel tempo della sezione anticorruzione e trasparenza del PIAO) sono utili per la definizione della programmazione per il triennio successivo - sia che essa confluisca nel PTPCT che nell'apposita sezione del PIAO - e quindi elementi imprescindibili di miglioramento progressivo del sistema di gestione dei rischi (monitoraggio complessivo su tutta la programmazione/revisione);
- negli enti che adottano il PIAO, il responsabile della sezione anticorruzione e trasparenza del PIAO può trarre dal monitoraggio delle misure anticorruptive e dell'intera sezione, elementi utili per capire se sia necessario intervenire anche in altre sezioni. Ad esempio, l'allineamento delle mappature dei processi consente al RPCT di raccordare la sezione anticorruzione e trasparenza alle altre sezioni del PIAO, realizzando un monitoraggio integrato inteso non solo come coordinamento tra il RPCT e i Responsabili delle altre sezioni ma come programmazione il più possibile coordinata.

Questi principi valgono naturalmente anche nel caso in cui vi sia un unico soggetto responsabile di tutte le sezioni del PIAO, ipotesi che può essere frequente, ad esempio, nei comuni molto piccoli.

In questa sezione dovranno essere indicati gli strumenti e le modalità di monitoraggio, incluse le rilevazioni di soddisfazione degli utenti, delle sezioni precedenti, nonché i soggetti responsabili.

Per le amministrazioni ed enti che abbiano meno di 50 dipendenti il monitoraggio dev'essere svolto seguendo i seguenti criteri:

Monitoraggio per amministrazioni/enti con dipendenti da 1 a 15	
Cadenza temporale	è raccomandato che il monitoraggio venga svolto almeno 1 volta l'anno
Campione	rispetto ai processi selezionati in base ad un principio di priorità legato ai rischi individuati in sede di programmazione delle misure, ogni anno viene esaminato almeno un campione la cui percentuale si raccomanda non sia inferiore al 30%, salvo deroga motivata.

Il personale dell'area amministrativa, sotto la direzione del RPCT, predispone un sistema di monitoraggio, preferibilmente di carattere informatico, attraverso il quale, mediante il perfezionamento del sistema di reportistica disciplinato nel presente strumento di pianificazione, sia possibile, per il

R.P.C.T., monitorare costantemente l'andamento dell'attuazione del Piano; in questo modo, detto soggetto, avrà la possibilità di poter avviare quelle iniziative ritenute necessarie per l'effettivo e migliore perseguimento delle finalità.

Nella relazione annuale del R.P.C.T., da pubblicare nel sito web dell'amministrazione e da trasmettere all'organo di indirizzo politico entro il 15 dicembre di ogni anno, dovrà essere dato atto dello stato di attuazione del sistema di monitoraggio.

Sino all'attuazione di quanto sopra i responsabili dei servizi – titolari di P.O. trasmettono, a fine esercizio, al Segretario Generale – Responsabile della Prevenzione della Corruzione e della Trasparenza, relazione sulle attività svolte in materia di prevenzione della corruzione e trasparenza, dando atto di quanto fatto, dai settori e dalle aree di appartenenza, con particolare riferimento agli obiettivi gestionali assegnati ed alle disposizioni di servizio o a carattere organizzativo emanate nei loro confronti.

Gli interventi da adottare sono:

- a. Aumentare la trasparenza che deve tendere ad essere trasparenza totale in ogni modo possibile (e in ogni caso attraverso il sito web istituzionale);
- b. Aumentare i flussi di informazione qualificati verso i cittadini;
- c. Promuovere una cultura dell'etica della PA e nella PA;
- d. Aumentare il front office automatizzando il back office;
- e. Dare concreto impulso alla semplificazione: sia del linguaggio sia delle procedure;
- f. Dare concreto impulso all'informatica;
- g. Far conoscere nei dettagli la legge 241/90 sia gli articoli della normativa, sia lo spirito della legge fondamentale sul procedimento amministrativo;
- h. Promuovere lo spirito del civil servant ovvero la centralità del cittadino nel pieno rispetto delle esigenze degli utenti;
- i. Promuovere la cultura del rispetto reciproco sia delle necessità dei cittadini sia dei ruoli dei dipendenti che devono operare quotidianamente per i servizi.

## **Il monitoraggio e il riesame delle misure**

La semplificazione prevista per gli enti con meno di 50 dipendenti prevista nel PNA 2022 indica le seguenti priorità in merito ai processi da mappare:

- processi rilevanti per l'attuazione degli obiettivi del PNRR
- processi direttamente collegati a obiettivi di performance
- processi che coinvolgono la spendita di risorse pubbliche che si esplicano nei processi relativi a autorizzazione/concessione
- contratti pubblici
- concessione ed erogazione di sovvenzioni /contributi
- concorsi e prove selettive
- processi individuati dal RPCT e dai responsabili degli uffici ritenuti di maggior rilievo per il raggiungimento degli obiettivi di performance a protezione del valore pubblico

Il monitoraggio ha per oggetto sia l'attuazione delle misure, sia l'idoneità delle misure di trattamento del rischio adottate dal PTPCT, nonché l'attuazione delle misure di pubblicazione e trasparenza.

L'ufficio può ulteriormente dettagliare l'attività di monitoraggio redigendo un "piano di monitoraggio annuale", il quale reca: i processi e le attività oggetto di verifica; la periodicità delle verifiche; le modalità di svolgimento.

Al termine, l'ufficio descrive in un breve referto i controlli effettuati ed il lavoro svolto e trasmette la relazione al Sindaco, ai componenti dell'esecutivo, ai capi dei gruppi consiliari, ai responsabili di servizio.

I dirigenti, i funzionari e i dipendenti hanno il dovere di fornire il necessario supporto al RPCT ed all'ufficio amministrativo nello svolgimento delle attività di monitoraggio.